



ที่ พร ๐๐๒๓.๓/ว ๒๖๓๖

ศาลากลางจังหวัดแพร่
ถนนไชยบูรณ์ พร ๕๔๐๐๐

๕ กรกฎาคม ๒๕๖๑

เรื่อง ขอประชาสัมพันธ์คู่มือการรับแจ้งบริจาคเบี้ยยังชีพผู้สูงอายุเข้ากองทุนผู้สูงอายุ

เรียน นายอำเภอทุกอำเภอ และนายกเทศมนตรีเมืองแพร่

อ้างถึง หนังสือจังหวัดแพร่ ด่วนที่สุด ที่ พร ๐๐๒๓.๓/ว ๕๑๕๔ ลงวันที่ ๒๙ ธันวาคม ๒๕๖๐

สิ่งที่ส่งมาด้วย สำเนาหนังสือกรมส่งเสริมการปกครองท้องถิ่น ที่ มท ๐๘๑๐.๖/ว ๑๓๖๒
ลงวันที่ ๑๓ มิถุนายน ๒๕๖๑ จำนวน ๑ ชุด

ตามที่ได้แจ้งแนวทางการรับบริจาคเบี้ยยังชีพผู้สูงอายุ และการส่งเงินบริจาคเข้ากองทุนผู้สูงอายุ เพื่อให้องค์กรปกครองส่วนท้องถิ่นถือเป็นแนวทางปฏิบัติ นั้น

กรมส่งเสริมการปกครองท้องถิ่น แจ้งประชาสัมพันธ์คู่มือการรับแจ้งบริจาคเบี้ยยังชีพผู้สูงอายุเข้ากองทุนผู้สูงอายุ คู่มือบริจาคเบี้ยยังชีพผู้สูงอายุเข้ากองทุนผู้สูงอายุผ่านสถานเอกอัครราชทูตและสถานกงสุลใหญ่ของไทยในต่างประเทศ และเอกสารประชาสัมพันธ์ เพื่อประชาสัมพันธ์ให้องค์กรปกครองส่วนท้องถิ่นใช้เป็นแนวทางปฏิบัติในการดำเนินการรับแจ้งบริจาคเบี้ยยังชีพผู้สูงอายุเข้ากองทุนผู้สูงอายุ รายละเอียดตามสิ่งที่ส่งมาด้วย

จึงเรียนมาเพื่อทราบและใช้เป็นแนวทางปฏิบัติ สำหรับอำเภอ แจ้งให้เทศบาลตำบลและองค์การบริหารส่วนตำบลในพื้นที่ใช้เป็นแนวทางปฏิบัติต่อไป

ขอแสดงความนับถือ

(นายโชคดี อมรรัตน)
รองผู้ว่าราชการจังหวัด ปฏิบัติราชการแทน
ผู้ว่าราชการจังหวัดแพร่

สำนักงานส่งเสริมการปกครองท้องถิ่นจังหวัด

กลุ่มงานส่งเสริมและพัฒนาท้องถิ่น

โทรศัพท์ ๐-๕๔๕๓-๔๑๑๙, ๐-๕๔๕๓-๔๕๐๔ - ๕ ต่อ ๓๐๒ โทรสารต่อ ๓๐๗

www.phraelocal.go.th



สำนักงานส่งเสริมการปกครองท้องถิ่นจังหวัด	๒๕๖๑
จังหวัด	๒๕๖๑
วันที่	๒๕๖๑
เลขที่	๒๕๖๑

ที่ มท ๐๘๑๐.๖/ว ๒๕๖๑

กรมส่งเสริมการปกครองท้องถิ่น
ถนนนครราชสีมา เขตดุสิต กทม. ๑๐๓๐๐

๑๓ มิถุนายน ๒๕๖๑

เรื่อง ขอประชาสัมพันธ์คู่มือการรับแจ้งบริจาคเบี้ยยังชีพผู้สูงอายุเข้ากองทุนผู้สูงอายุ

เรียน ผู้ว่าราชการจังหวัด ทุกจังหวัด

อ้างถึง หนังสือกรมส่งเสริมการปกครองท้องถิ่น ด่วนที่สุด ที่ มท ๐๘๑๐.๖/ว ๒๕๖๑ ลงวันที่ ๒๕ พฤศจิกายน ๒๕๖๐

- สิ่งที่ส่งมาด้วย
๑. คู่มือการรับแจ้งบริจาคเบี้ยยังชีพผู้สูงอายุเข้ากองทุนผู้สูงอายุ
 ๒. คู่มือบริจาคเบี้ยยังชีพผู้สูงอายุเข้ากองทุนผู้สูงอายุผ่านสถานเอกอัครราชทูต และสถานกงสุลใหญ่ของไทยในต่างประเทศ
 ๓. เอกสารประชาสัมพันธ์

ตามที่กรมส่งเสริมการปกครองท้องถิ่น ได้แจ้งแนวทางการรับบริจาคเบี้ยยังชีพผู้สูงอายุ และการส่งเงินบริจาคเข้ากองทุนผู้สูงอายุขององค์กรปกครองส่วนท้องถิ่น เพื่อแจ้งแนวทางดังกล่าวให้องค์กรปกครองส่วนท้องถิ่นทราบ และถือเป็นแนวทางปฏิบัติ ความละเอียดตามอ้างถึง นั้น

กรมส่งเสริมการปกครองท้องถิ่น ขอแจ้งประชาสัมพันธ์คู่มือการรับแจ้งบริจาคเบี้ยยังชีพผู้สูงอายุเข้ากองทุนผู้สูงอายุ คู่มือบริจาคเบี้ยยังชีพผู้สูงอายุเข้ากองทุนผู้สูงอายุผ่านสถานเอกอัครราชทูต และสถานกงสุลใหญ่ของไทยในต่างประเทศ และเอกสารประชาสัมพันธ์ เพื่อให้จังหวัดแจ้งประชาสัมพันธ์คู่มือดังกล่าวให้องค์กรปกครองส่วนท้องถิ่นใช้เป็นแนวทางปฏิบัติในการดำเนินการรับแจ้งบริจาคเบี้ยยังชีพผู้สูงอายุเข้ากองทุนผู้สูงอายุ รายละเอียดปรากฏตามสิ่งที่ส่งมาด้วย

จึงเรียนมาเพื่อโปรดพิจารณาดำเนินการต่อไป

ขอแสดงความนับถือ

(นายธนา ยันตรโกวิท)

รองอธิบดี ปฏิบัติราชการแทน

อธิบดีกรมส่งเสริมการปกครองท้องถิ่น

กองพัฒนาและส่งเสริมการบริหารงานท้องถิ่น

ส่วนส่งเสริมการพัฒนาเศรษฐกิจ สังคม และคุณภาพชีวิต

โทร. ๐-๒๒๕๑-๕๐๐๐ ต่อ ๕๑๓๑ , ๕๑๓๕ โทรสาร ต่อ ๕๑๐๓ , ๕๑๓๔

คู่มือ

การรับแจ้งบริจาคเบี้ยยังชีพผู้สูงอายุเข้ากองทุนผู้สูงอายุ



ขอขอบคุณผู้บริจาคทุกท่าน

สารบัญ

หน้า

๑. สารสำคัญของโครงการบริจาคเบี้ยยังชีพผู้สูงอายุเข้ากองทุนผู้สูงอายุ	๑
๒. คุณสมบัติของผู้เข้าร่วมโครงการบริจาคเบี้ยยังชีพฯ	๑
๓. ช่องทางการรับแจ้งบริจาคเบี้ยยังชีพฯ	๒
๔. ขั้นตอนการรับแจ้งบริจาคเบี้ยยังชีพฯ	๓
๕. ประเด็น ถาม - ตอบ โครงการบริจาคเบี้ยยังชีพฯ	๕

ติดต่อหน่วยงานที่เกี่ยวข้อง :

๑. กองทุนผู้สูงอายุ ๐๒-๓๕๔-๖๑๐๐ ต่อ ๓๐๑-๓๐๓
๒. กรมส่งเสริมการปกครองท้องถิ่น ๐๒-๒๕๑-๔๖๐๐๐ ต่อ ๔๑๓๑
๓. กรุงเทพมหานคร ๐๒-๒๕๕-๕๑๖๖
๔. เมืองพัทยา ๐๓๘-๒๕๓-๒๑๘ , ๐๓๘-๒๕๓-๒๖๑
๕. กรมบัญชีกลาง / คบจ. ๐๒-๑๒๗-๗๐๐๐ ต่อ ๔๗๕๐ , ๖๗๐๕
๖. สำนักงานเศรษฐกิจการคลัง ๐๒-๒๗๓-๔๐๒๐ ต่อ ๓๖๓๕ , ๓๖๔๓



๓. ช่องทางการรับแจ้งบริจาคเบี้ยยังชีพฯ



(หน่วยรับแจ้งบริจาค)

๑. คณะผู้บริหารการคลังประจำจังหวัด (คบจ.) ประกอบด้วย
คลังจังหวัด สรรพากรพื้นที่ สรรพสามิตพื้นที่ ธนารักษ์พื้นที่ ด่านศุลกากร
ผู้อำนวยการสำนักงานคณะกรรมการการกำกับและส่งเสริมการประกอบธุรกิจ
ประกันภัยภาคและจังหวัด และสถาบันการเงินของรัฐ*

* ได้แก่ ธนาคารกรุงไทย จำกัด (มหาชน) ธนาคารออมสิน
ธนาคารเพื่อการเกษตรและสหกรณ์การเกษตร ธนาคารพัฒนาวิสาหกิจ
ขนาดกลางและขนาดย่อมแห่งประเทศไทย ธนาคารอาคารสงเคราะห์
ธนาคารอิสลามแห่งประเทศไทย บริษัทประกันสินเชื่ออุตสาหกรรมขนาดย่อม

๒. สถาบันการเงินของรัฐ* ในกรุงเทพมหานคร (กทม.)

๓. กรมส่งเสริมการปกครองท้องถิ่น (สธ.)

๔. สำนักงานส่งเสริมการปกครองท้องถิ่นจังหวัด (สธจ.)

๕. สำนักงานพัฒนาสังคมและความมั่นคงของมนุษย์จังหวัด (พมจ.)

๖. สำนักงานเขต กทม.

๗. เมืองพัทยา

๘. เทศบาล

๙. องค์การบริหารส่วนตำบล (อบต.)

๔. ขั้นตอนการรับแจ้งบริจาคเบี้ยยังชีพฯ

(เอกสารแนบ ๑)

๑. ผู้ที่ต้องการบริจาคเบี้ยยังชีพผู้สูงอายุเข้ากองทุนผู้สูงอายุ หรือผู้รับมอบอำนาจให้ดำเนินการแทนนำบัตรประจำตัวประชาชนมาแจ้งบริจาคได้ที่หน่วยรับแจ้งบริจาค ทั้งนี้ กรณีมอบอำนาจให้บุคคลอื่นดำเนินการแทนให้นำหนังสือมอบอำนาจ พร้อมสำเนาบัตรประจำตัวประชาชนของผู้มอบอำนาจมาด้วย



๒. เจ้าหน้าที่ของหน่วยรับแจ้งบริจาคดาวน์โหลดแบบคำขอบริจาคเบี้ยยังชีพผู้สูงอายุเพื่อส่งเข้ากองทุนผู้สูงอายุสำหรับจ่ายเงินสงเคราะห์เพื่อการยังชีพให้แก่ผู้สูงอายุที่มีรายได้น้อย (เอกสารแนบ ๒) หรือแบบคำขอยกเลิกการบริจาคเบี้ยยังชีพผู้สูงอายุ (เอกสารแนบ ๓) ทางเว็บไซต์ของกองทุนผู้สูงอายุ (<http://www.olderfund.dop.go.th/download/view/๓๖๙>) และกรมส่งเสริมการปกครองท้องถิ่น (http://www.dla.go.th/upload/document/type๒/๒๐๑๗/๑๑/๑๙๑๖๗_๔_๑๕๑๑๙๓๗๙๒๖๕๒๔.docx?time=๑๕๑๒๑๓๗๒๘๙๑๙๒)

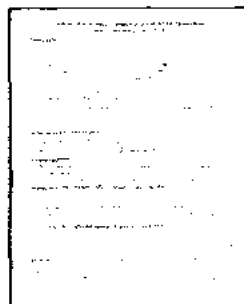

ขั้นตอนการรับแจ้งบริจาคเบี้ยยังชีพฯ (ต่อ)

๓. เจ้าหน้าที่ของหน่วยรับแจ้งบริจาค้นำแบบคำขอบริจาคเบี้ยยังชีพผู้สูงอายุฯ ให้ผู้ที่ติดต่อขอแจ้งบริจาคเบี้ยยังชีพผู้สูงอายุฯ กรอกข้อมูล และลงลายมือชื่อ พร้อมกับทำสำเนาบัตรประจำตัวประชาชนของผู้ที่ต้องการบริจาคเบี้ยยังชีพผู้สูงอายุฯ

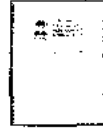

๔. เจ้าหน้าที่ของหน่วยรับแจ้งบริจาคตรวจสอบความถูกต้องและความครบถ้วนของข้อมูลที่กรอกในแบบคำขอกับบัตรประจำตัวประชาชน



๕. เจ้าหน้าที่ของหน่วยรับแจ้งบริจาครวบรวมแบบคำขอและเอกสารที่เกี่ยวข้อง และจัดส่งให้ สก. สกจ. หรือหน่วยงานที่เกี่ยวข้องตามที่ระบุในแบบคำขอแต่ละฉบับ (แบบรายงานการรับแจ้งบริจาคเบี้ยยังชีพตามเอกสารแนบ ๔) โดยอาจส่งทางไปรษณีย์เดือนละ ๑ ครั้ง หรือวิธีการอื่นที่จะทำให้เอกสารไปถึงหน่วยงานผู้รับเอกสารได้อย่างรวดเร็วและครบถ้วน

๖. สก. และ สกจ. ส่งแบบคำขอและเอกสารที่เกี่ยวข้องไปยังเทศบาล หรือ อบต. ที่ระบุในแบบคำขอ

๗. เทศบาล อบต. สำนักงานเขต กทม. และเมืองพัทยา ที่ได้รับแบบคำขอตรวจสอบสถานะและสิทธิของผู้แจ้งบริจาคเบี้ยยังชีพฯ และดำเนินการเพื่อให้มีการส่งเงินเบี้ยยังชีพที่แจ้งบริจาคเข้ากองทุนผู้สูงอายุต่อไป



ขั้นตอนการรับแจ้งบริจาคเบี้ยยังชีพผู้สูงอายุเข้ากองทุนผู้สูงอายุ

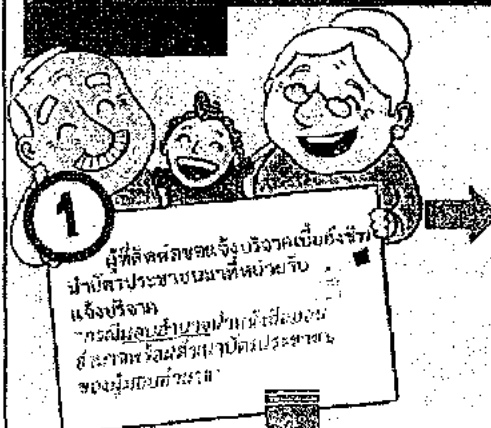

1 ผู้ที่ติดต่อกองแจ้งบริจาคเบี้ยยังชีพผู้สูงอายุ
 นำบัตรประชาชนมาให้หน่วยรับแจ้งบริจาค
 "กรณีมอบอำนาจให้นำสำเนาบัตรประชาชน
 สำเนาพินัยกรรมสำเนาบัตรประชาชน
 ของผู้มอบอำนาจ"

กรุงเทพมหานคร	ต่างจังหวัด
สถาบันการเงินของรัฐ ใน กทม.	คปง
สำนักงานเขต กทม.	เทศบาล
เมืองพัทยา	อบต.
สต.	สจจ.

- สำนักงานคลังจังหวัด
- สถาบันการเงินของรัฐ* ในต่างจังหวัด
- สำนักงานสหกรณ์พื้นที่
- สำนักงานสหกรณ์คหคพื้นที่
- สำนักงานอนุรักษ์พื้นที่
- ตามหลักการ
- ทบ. ภาคและจังหวัด

*สถาบันการเงินของรัฐ - กรุงไทย ธอส. อ.ค.ช. 6ทว. ออช. อ.ธิตาม และ บสร.

2 เจ้าหน้าที่ดาวน์โหลดแบบคำขอที่ <http://www.olderfund.dop.go.th/download/view/369>

3 ผู้บริจาคกรอกแบบคำขอบริจาคเบี้ยยังชีพ

4 เจ้าหน้าที่ตรวจสอบความถูกต้องของแบบคำขอ กับบัตรประชาชน

กรณีเทศบาล อบต. สำนักงานเขต กทม. และเมืองพัทยากรอกแบบคำขอเสร็จให้ยื่นในขั้นตอนที่ 7

6 สต. และ สจจ. ส่งแบบคำขอและเอกสารที่เกี่ยวข้องไปยังเทศบาลหรือ อบต. ที่ระบุในแบบคำขอ

5 เจ้าหน้าที่รวบรวมแบบคำขอและเอกสารที่เกี่ยวข้องและจัดส่งให้หน่วยงานที่เกี่ยวข้อง "เดือนละ 1 ครั้ง" ตามแต่กรณี ดังนี้

7 เทศบาล อบต. สำนักงานเขต กทม. และเมืองพัทยา ที่ได้รับแบบคำขอตรวจสอบสถานะและสิทธิของผู้แจ้งบริจาคเบี้ยยังชีพฯ และดำเนินการเพื่อให้มีการส่งเงินเบี้ยยังชีพที่แจ้งบริจาคเข้ากองทุนผู้สูงอายุต่อไป

หน่วยรับแจ้งบริจาค	ที่อยู่ตามทะเบียนบ้านของผู้แจ้งบริจาค (สถานภาพการรับเงินเบี้ยฯ คนแบบคำขอ)	
	กทม. / พัทยา	จังหวัดอื่น ๆ
สถาบันการเงินของรัฐใน กทม.	ส่งสำนักงานเขต หรือ	ส่ง สต.
คปง.	สำนักงานเมืองพัทยา ตามที่ระบุในแบบคำขอ	ส่ง สจจ.
อบต.		

ที่อยู่ของเทศบาล และ อบต. <http://www.dla.go.th/work/abv/index.jsp>
 ที่อยู่ของสำนักงานเขต กทม. <http://www.bangkok.go.th/main/page.php?280>
 ที่อยู่ สต. ถนนนครราชสีมา แขวงดุสิต เขตดุสิต กรุงเทพฯ 10300
 ที่อยู่ สจจ. ตั้งอยู่ภายในศาลากลางทุกจังหวัด
 ที่อยู่เมืองพัทยา 171 หมู่ 6 ถนนพญาเสด็จ ตำบลนาเกลือ อำเภอบางละมุง จังหวัดชลบุรี 20150

*กรณีแจ้งยกเลิกการบริจาคเบี้ยยังชีพฯ ให้ดำเนินการตามขั้นตอนนี้เช่นเดียวกัน โดยจัดส่งแบบคำขอกลับไป สต. สจจ. สำนักงานเขต กทม. หรือเมืองพัทยาตามที่อยู่ระบุในแบบคำขอยกเลิก



แบบคำขอบริจาคเบี้ยยังชีพผู้สูงอายุเพื่อส่งเข้ากองทุนผู้สูงอายุ
สำหรับจ่ายเงินสงเคราะห์เพื่อการยังชีพให้แก่ผู้สูงอายุที่มีรายได้น้อย

ทะเบียนเลขที่...../๒๕๖๑

แบบคำขอบริจาคเบี้ยยังชีพผู้สูงอายุเพื่อส่งเข้ากองทุนผู้สูงอายุสำหรับจ่ายเงินสงเคราะห์
เพื่อการยังชีพให้แก่ผู้สูงอายุที่มีรายได้น้อย

ข้อมูลผู้สูงอายุ

เขียนที่.....

วันที่.....เดือน..... พ.ศ.....

ด้วยข้าพเจ้า (นาย/นาง/นางสาว) ชื่อ.....นามสกุล.....
เกิดวันที่.....เดือน..... พ.ศ..... อายุ.....ปี สัญชาติ..... มีชื่ออยู่ในสำเนา
ทะเบียนบ้านเลขที่..... หมู่ที่/ชุมชน..... ต.รอก/ชอช..... ถนน.....
ตำบล/แขวง..... อำเภอ/เขต..... จังหวัด.....
รหัสไปรษณีย์..... โทรศัพท์.....

หมายเลขบัตรประจำตัวประชาชนของผู้สูงอายุที่ยื่นคำขอ ---

ที่อยู่ปัจจุบัน (หากไม่เหมือนที่อยู่ในสำเนาทะเบียนบ้านกรุณากรอก) เพื่อการจัดส่งใบเสร็จรับเงินและเหรียญเกียรติยศ
สำหรับผู้บริจาคเบี้ยยังชีพผู้สูงอายุ

..... จังหวัด..... รหัสไปรษณีย์.....

สถานภาพการรับเงินเบี้ยยังชีพผู้สูงอายุ

ได้รับเงินเบี้ยยังชีพผู้สูงอายุอยู่ในปัจจุบัน จาก องค์การบริหารส่วนตำบล..... จังหวัด.....

เทศบาล..... จังหวัด..... กรุงเทพมหานคร เขต..... มหาวิทยาลัย.....

การแจ้งความประสงค์

มีความประสงค์ขอบริจาคเบี้ยยังชีพผู้สูงอายุทั้งจำนวนที่ได้รับ ตั้งแต่เดือนถัดจากเดือนที่แจ้งความประสงค์
เป็นต้นไป จนกว่าจะสิ้นสุดตามประสงค์ขอขอลเลิกการบริจาค

ทั้งนี้ การคัดเบี้ยยังชีพเป็นเงินบริจาคจะดำเนินการเมื่อได้มีการตรวจสอบความถูกต้องของข้อมูลแล้ว และ
การยกเลิกการบริจาคจะดำเนินการได้เมื่อบริจาคมาแล้วไม่น้อยกว่า ๑๒ เดือน

พร้อมแนบเอกสาร ดังนี้

- กรณีแจ้งด้วยตนเอง สำเนาบัตรประจำตัวประชาชน หรือสำเนาบัตรอื่นที่ออกโดยหน่วยงานของรัฐที่มีรูปถ่าย
- กรณีแจ้งมอบอำนาจ หนังสือมอบอำนาจพร้อมสำเนาบัตรประจำตัวประชาชนของผู้มอบอำนาจและผู้รับมอบอำนาจ

ข้าพเจ้าขอรับรองว่าข้อความดังกล่าวข้างต้นเป็นความจริงทุกประการ

(ลงชื่อ).....
.....
ผู้ยื่นคำขอ/ผู้รับมอบอำนาจยื่นคำขอ

(ลงชื่อ).....
.....
เจ้าหน้าที่ผู้รับลงทะเบียน

หมายเหตุ ให้ขีดฆ่าข้อความที่ไม่ต้องการออก และคำเครื่องหมาย ในช่อง หน้าข้อความที่ต้องการ

เฉพาะกรณีผู้สูงอายุมอบอำนาจให้บุคคลอื่นยื่นคำขอ แทน
ผู้ยื่นคำขอ แทนตามหนังสือมอบอำนาจ เก็บสำเนาไว้..... กับผู้สูงอายุที่ขอลงทะเบียน
ชื่อ-สกุล (ผู้รับมอบอำนาจ)..... เลขประจำตัวประชาชนผู้รับมอบอำนาจ

.....
โทรศัพท์.....

๕. ประเด็น ถาม - ตอบ โครงการบริจาคเบี้ยยังชีพฯ

ประเด็นถาม - ตอบ โครงการบริจาคเบี้ยยังชีพผู้สูงอายุ

๑. โครงการบริจาคเบี้ยยังชีพผู้สูงอายุเข้ากองทุนผู้สูงอายุ (โครงการบริจาคเบี้ยยังชีพฯ)

มีสาระสำคัญและวัตถุประสงค์อย่างไร

โครงการบริจาคเบี้ยยังชีพฯ เป็นส่วนหนึ่งของมาตรการให้เงินช่วยเหลือผู้สูงอายุที่มีรายได้น้อย ซึ่งกำหนดให้กองทุนผู้สูงอายุ (อยู่ในกำกับของกระทรวงการพัฒนาสังคมและความมั่นคงของมนุษย์) นำเงินกองทุนมาจ่ายเป็นเงินช่วยเหลือเพื่อการยังชีพให้แก่ผู้สูงอายุซึ่งมีอายุตั้งแต่ ๖๐ ปีขึ้นไป และมีรายได้น้อยในโครงการลงทะเบียนเพื่อสวัสดิการแห่งรัฐ โดยกำหนดแหล่งเงินเข้ากองทุน ๒ แหล่ง คือ เงินบำรุงกองทุนจากภาษีสรรพสามิตที่เก็บจากสินค้าสุราและยาสูบปีละไม่เกิน ๕ พันล้านบาท และเงินบริจาคจากกองทุนผู้สูงอายุตามโครงการบริจาคเบี้ยยังชีพฯ ซึ่งเงินกองทุนจาก ๒ แหล่งนี้จะนำมา รวมกันและจ่ายเข้าสวัสดิการแห่งรัฐของผู้สูงอายุในโครงการลงทะเบียนเพื่อสวัสดิการแห่งรัฐ



ประมาณ ๓๖ ล้านคนทั่วประเทศ

๒. ช่องทางการบริจาคมีอะไรบ้าง

ผู้สนใจบริจาคเบี้ยยังชีพผู้สูงอายุสามารถนำทรัพย์สินมาบริจาคต่อประชาชนไปรษณีย์ หรือติดต่อหน่วยงานที่ศูนย์โครงการลงทะเบียนเพื่อสวัสดิการแห่งรัฐไว้ ได้แก่ เทศบาล อบต. สำนักงานเขต กรุงเทพมหานคร และเมืองพัทยา นอกจากนี้ เพื่อความสะดวกของผู้ที่สนใจบริจาค เบี้ยยังชีพ สามารถแจ้งบริจาคได้โดยจนถึงเริ่มการปกครองท้องถิ่น สำนักงานคลังจังหวัด สำนักงานกรมทะเบียนการค้าออนไลน์ ธกส. SME Bank ธอส. ธนาคารอิสลาม สำนักงานสรรพากรพื้นที่ สำนักงานสรรพสามิตพื้นที่ ศาลากลาง สำนักงานอเนกวิชัยพื้นที่ วิทยาลัย และ บสย. สำนักงานคลังกรุงเทพมหานครส่งเอกสารขอบริจาคไปรษณีย์ สสจ. สำนักงานเขตกรุงเทพมหานคร และเมืองพัทยาที่เกี่ยวข้องต่อไป



๓. สิทธิประโยชน์ที่ผู้บริจาคจะได้รับมีอะไรบ้าง

๓.๑ ผู้บริจาคเบี้ยยังชีพจะได้รับเหรียญเชิดชูเกียรติ ซึ่งเป็นเหรียญชนิดทองคำแดงรูปทรง ขนาดความสูงประมาณ ๓.๕ เซนติเมตร มีน้ำหนักประมาณ ๑๘ กรัม จัดทำในรูปแบบเข็มกลัดด้านหน้า เป็นรูปพระศิวะ ด้านหลังสลักข้อความว่า "เหรียญพระศิวะ เชิดชูเกียรติ ผู้บริจาคเบี้ยยังชีพผู้สูงอายุ" โดยยกย่องผู้สูงอายุจะรักสงบหรือชอบเหรียญดังกล่าวให้แก่ผู้บริจาคต่อไป

๓.๒ ผู้บริจาคจะได้รับสิทธิในการหักลดหย่อนภาษีเงินได้บุคคลธรรมดา ๑ เท่าของเงินบริจาค แต่เมื่อรวมกับเงินบริจาคอื่นแล้วไม่เกินร้อยละ ๓๐ ของเงินได้ทั้งประเมินหลังจากหักค่าใช้จ่าย และหักค่าลดหย่อนแล้ว ทั้งนี้ กองทุนผู้สูงอายุจะจัดส่งใบเสร็จรับเงินเพื่อเป็นหลักฐานประกอบการหักลดหย่อนภาษีให้แก่ผู้บริจาคต่อไป โดยผู้บริจาคสามารถใช้สิทธิหักลดหย่อนภาษีดังกล่าว ได้ตั้งแต่ ปี พ.ศ. ๒๕๖๓ เป็นต้นไป

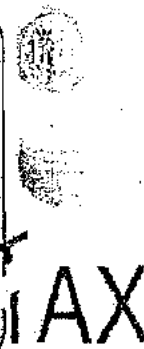

๔. ภาครัฐจะจัดสรรเงินบริจาคให้แก่ผู้สูงอายุที่มีรายได้น้อยอย่างไร

หลักเกณฑ์ วิธีการ และเงื่อนไขในการจัดสรรเงินช่วยเหลือจะเป็นไปตามที่ คณะกรรมการผู้สูงอายุแห่งชาติ (กผส.) กำหนด ซึ่งเมื่อมีเงินบริจาคเบี้ยยังชีพผู้สูงอายุ รวมกับเงินบำรุงกองทุนจากภาษีสรรพสามิตเข้ากองทุนผู้สูงอายุแล้ว กผส. จะพิจารณา กำหนดจำนวนเงินช่วยเหลือเพื่อให้ความเหมาะสม และ กรมบัญชีกลางจะนำเงินช่วยเหลือดังกล่าวเข้าสวัสดิการแห่งรัฐให้แก่ผู้สูงอายุในโครงการลงทะเบียนเพื่อสวัสดิการแห่งรัฐต่อไป

๕. แจ้งบริจาคแล้วก็เลิกได้หรือไม่ อย่างไร

ผู้บริจาคเบี้ยยังชีพที่สามารยกเลิก การบริจาคได้เมื่อได้บริจาคไปแล้วไป บอกรายการ ๓๐ วันโดยแจ้งยอดเลิกโดย หน่วยงานที่พำนักแจ้งบริจาค หรือ

ประเด็น ถาม - ตอบ โครงการบริจาคเบี้ยยังชีพฯ (ต่อ)

- ๒ -

๖. เมื่อแจ้งบริจาคเบี้ยยังชีพแล้ว เงินเบี้ยยังชีพจะถูกตัดเข้ากองทุนผู้สูงอายุในเดือนใด

เงินเบี้ยยังชีพจะถูกตัดเข้ากองทุนผู้สูงอายุเมื่อหน่วยงานที่จ่ายเบี้ยยังชีพให้แก่ผู้บริจาครายนั้นๆ ได้ตรวจสอบเอกสารค่าของบริจาคเรียบร้อยแล้ว โดยอาจใช้ระยะเวลาประมาณ ๑ - ๒ เดือน

๗. เงินบริจาคจะทราบได้อย่างไรว่าเงินเบี้ยยังชีพของตนได้ถูกส่งเข้ากองทุนผู้สูงอายุแล้ว

ผู้บริจาคจะได้รับใบเสร็จรับเงินจากกองทุนผู้สูงอายุ หรือสำนักงานพัฒนาสังคมและความมั่นคงของมนุษย์จังหวัด เป็นรายเดือน โดยจะรับใบเสร็จฉบับแรกในเดือนถัดจากเดือนที่เงินเบี้ยยังชีพถูกส่งเข้ากองทุนผู้สูงอายุ

๘. กองทุนผู้สูงอายุจะมีการแจ้งจำนวนเงินบริจาคในแต่ละปีให้แก่ผู้บริจาค แต่รายหรือไม่ กองทุนผู้สูงอายุจะไม่ได้นำยอดเงินบริจาคให้แก่ผู้บริจาคแต่ละราย ทั้งนี้ หากทั่วไปเสร็จกฎหมายสามารถขอสำเนาได้ที่กองทุนผู้สูงอายุ หรือ หน่วยงานที่ส่งใบเสร็จให้

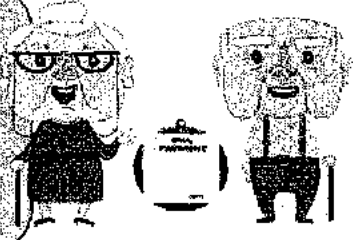

๙. ประชาชนทั่วไปที่ไม่ได้รับเบี้ยยังชีพผู้สูงอายุหรือผู้รับเบี้ยยังชีพผู้สูงอายุที่ต้องการบริจาคเป็นครั้งคราวสามารถบริจาคเข้ากองทุนผู้สูงอายุได้หรือไม่ อย่างไร

ได้ โดยวิธีบริจาค ดังนี้

๑) บริจาคด้วยตนเอง

- กองทุนผู้สูงอายุ

ที่อยู่ : เลขที่ ๒๕๕ อาคารรัฐประหารโยนภายในบริเวณสถาน

สงเคราะห์เด็กหญิงบ้านราชวิถี ถนนราชวิถี แขวงทุ่งพญาไท เขตราชเทวี

กรุงเทพมหานคร ๑๐๕๐๐

โทร. ๐๒-๓๕๕-๖๓๐๐ แฟกซ์ ๐๒-๓๕๕-๖๓๐๗

- สำนักงานพัฒนาสังคมและความมั่นคงของมนุษย์จังหวัด

๒) โอนผ่านบัญชีธนาคาร ดังนี้



๑๐. หากผู้แจ้งบริจาคเงินเบี้ยยังชีพต้องการขอเปลี่ยนแปลง หรือแก้ไขข้อมูล จะดำเนินการอย่างไร

ให้หน่วยรับแจ้งบริจาค (ตามข้อ ๒) รับแจ้งการเปลี่ยนแปลง หรือแก้ไขข้อมูล ดังกล่าวตามวิธีการเช่นเดียวกับการส่งเอกสารใบคำขอไปยังหน่วยงานที่เกี่ยวข้อง

๑๑. หากประชาชนมีข้อสงสัยสามารถติดต่อสอบถามได้ที่ใด

โทรที่ติดต่อสอบถามได้ทีละครั้ง ๑๓๐๐ ของกระทรวงการพัฒนาสังคมและความมั่นคงของมนุษย์

ธนาคารกรุงไทย



สำนักงานกองทุนผู้สูงอายุสำหรับบริจาคเพื่อการยังชีพแก่ผู้สูงอายุ
ที่ราชธานี
เลขที่บัญชี 021-0-20536-9 (สาขาสะพานขาว)

ธนาคารเพื่อการเกษตรและสหกรณ์การเกษตร (ธ.ก.ส.)



สำนักงานกองทุนผู้สูงอายุสำหรับบริจาคเพื่อการยังชีพแก่ผู้สูงอายุ
ที่ราชธานี
เลขที่บัญชี 020-1-308970-85 (สาขาเกษมสิง)

Website : <http://www.ofsfund.dcp.go.th>
๒๕๖ สำนักส่งเสริมสังคมผู้สูงอายุ

หรือสแกน QR Code
เพื่อเข้าเว็บไซต์



ติดต่อกองทุนผู้สูงอายุ โทรสาร : 02-3546100 ต่อ 301, 302, 304
Fax : 02-3546107

(กรุงเทพมหานคร/บางขุนนนท์)

ทั้งนี้ ผู้บริจาคทุกรายทั่วไปจะได้รับสิทธิในการหักลดหย่อนภาษี ๑ เท่า
ของเงินบริจาค (ไม่ได้รับเหรียญเกียรติ)



สำนักงานประชากรและคุณภาพ สำนักพัฒนาสังคมผู้สูงอายุ

คู่มือ

การรับแจ้งบริจาคเบี้ยยังชีพผู้สูงอายุเข้ากองทุนผู้สูงอายุ
ผ่านสถานเอกอัครราชทูตและสถานกงสุลใหญ่ของไทย
ในต่างประเทศ



สารบัญ

หน้า

๑. สารสำคัญของโครงการบริจาคเบี้ยยังชีพผู้สูงอายุเข้ากองทุนผู้สูงอายุ ๑
๒. คุณสมบัติของผู้เข้าร่วมโครงการบริจาคเบี้ยยังชีพฯ ๑
๓. ช่องทางการรับแจ้งบริจาคเบี้ยยังชีพผ่านสถานเอกอัครราชทูต
และสถานกงสุลใหญ่ของไทยในต่างประเทศ ๒
๔. ขั้นตอนการรับแจ้งบริจาคเบี้ยยังชีพฯ ๓
๕. ประเด็น ถาม - ตอบ โครงการบริจาคเบี้ยยังชีพฯ ๖

ติดต่อหน่วยงานที่เกี่ยวข้อง :

๑. กองทุนผู้สูงอายุ ๐๒-๓๕๔-๖๑๐๐ ต่อ ๓๐๑-๓๐๓
๒. กรมส่งเสริมการปกครองท้องถิ่น ๐๒-๒๔๑-๙๐๐๐ ต่อ ๔๑๓๑
๓. กรุงเทพมหานคร ๐๒-๒๕๕-๕๑๖๖
๔. เมืองพัทยา ๐๓๘-๒๕๓-๒๑๘ , ๐๓๘-๒๕๓-๒๖๑
๕. กรมบัญชีกลาง / คบจ. ๐๒-๑๒๗-๗๐๐๐ ต่อ ๔๗๕๐ , ๖๗๐๕
๖. สำนักงานเศรษฐกิจการคลัง ๐๒-๒๗๓-๙๐๒๐ ต่อ ๓๖๓๕ , ๓๖๔๓

**๑. สาระสำคัญของโครงการบริจาคเบี้ยยังชีพผู้สูงอายุ
เข้ากองทุนผู้สูงอายุ**

คณะรัฐมนตรีมีมติเมื่อวันที่ ๒๓ พฤษภาคม ๒๕๖๐ และ
วันที่ ๗ พฤศจิกายน ๒๕๖๐ เห็นชอบให้ดำเนินโครงการบริจาค
เบี้ยยังชีพผู้สูงอายุเข้ากองทุนผู้สูงอายุ และให้เริ่มดำเนินโครงการฯ
ตั้งแต่วันที่ ๑ ธันวาคม ๒๕๖๐ โดยเงินบริจาคจะนำมาจ่ายเป็น
เงินช่วยเหลือให้แก่ผู้สูงอายุที่มีรายได้น้อย
ในโครงการลงทะเบียนเพื่อสวัสดิการแห่งรัฐ
จำนวน ๓.๖ ล้านคน (ณ ปี ๒๕๖๑)
ผ่านบัตรสวัสดิการแห่งรัฐ

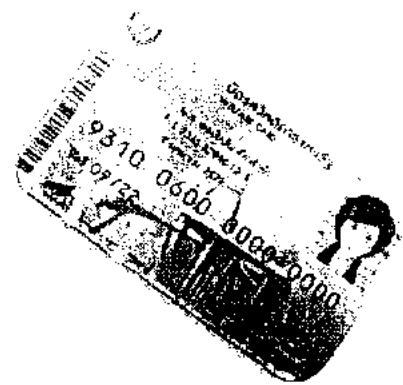

**๒. คุณสมบัติของผู้เข้าร่วมโครงการบริจาคเบี้ยยังชีพฯ
ผู้ที่มีอายุตั้งแต่ ๖๐ ปีขึ้นไปที่ได้รับเบี้ยยังชีพผู้สูงอายุ**





๓. ช่องทางการรับแจ้งบริจาคเบี้ยยังชีพ
ผ่านสถานเอกอัครราชทูตและสถานกงสุลใหญ่ของไทย
ในต่างประเทศ

๑. สถานเอกอัครราชทูตของไทยในต่างประเทศ
๒. สถานกงสุลใหญ่ของไทยในต่างประเทศ

๔. ขั้นตอนการรับแจ้งบริจาคเบี้ยยังชีพฯ

(เอกสารแนบ ๑)

๑. ผู้ที่มาติดต่อในการแจ้งบริจาคเบี้ยยังชีพผู้สูงอายุเข้ากองทุนผู้สูงอายุ นำบัตรประจำตัวประชาชน หรือหนังสือเดินทางมาแจ้งบริจาคได้ที่ สถานเอกอัครราชทูตหรือสถานกงสุลใหญ่ของไทยในต่างประเทศ (หน่วยรับแจ้งบริจาค) ทั้งนี้ กรณีมอบอำนาจให้บุคคลอื่น ดำเนินการแทนให้นำหนังสือมอบอำนาจ พร้อมสำเนา บัตรประจำตัวประชาชน หรือสำเนาหนังสือเดินทาง ของผู้มอบอำนาจมาด้วย



๒. เจ้าหน้าที่ของหน่วยรับแจ้งบริจาค (เจ้าหน้าที่) ดาวน์โหลดแบบคำขอ บริจาคเบี้ยยังชีพผู้สูงอายุเพื่อส่งเข้ากองทุนผู้สูงอายุสำหรับจ่ายเงินสงเคราะห์ เพื่อการยังชีพให้แก่ผู้สูงอายุที่มีรายได้น้อย (เอกสารแนบ ๒) รวมถึงแบบคำขอยกเลิกการบริจาคเบี้ยยังชีพผู้สูงอายุ (เอกสารแนบ ๓) ทางเว็บไซต์ของกองทุนผู้สูงอายุ (<http://www.olderfund.dop.go.th/download/view/๓๖๙>) และกรมส่งเสริมการปกครองท้องถิ่น

(<http://www.dla.go.th/upload/document/type๒/๒๐๑๗/๑๑/๑๙๑>

๖๗_๔_๑๕๑๑๙๓๗๙๒๖๕๒๔.docx?time=๑๕๑๒๑๓๗๒๘๙๑๙๒)

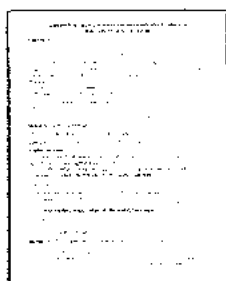

ขั้นตอนการรับแจ้งบริจาคเบี้ยยังชีพฯ (ต่อ)

๓. เจ้าหน้าที่นำแบบคำขอบริจาคเบี้ยยังชีพผู้สูงอายุ ให้ผู้ที่ต้องการบริจาค เบี้ยยังชีพผู้สูงอายุ กรอกข้อมูลและลงลายมือชื่อ พร้อมกับทำสำเนา บัตรประจำตัวประชาชนหรือสำเนาหนังสือเดินทางของผู้ที่ต้องการบริจาค เบี้ยยังชีพผู้สูงอายุ

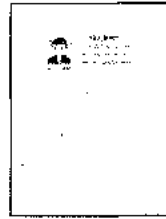
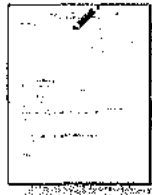

๔. เจ้าหน้าที่ตรวจสอบความถูกต้องและความครบถ้วนของข้อมูล ที่กรอกในแบบคำขอ



๕. เจ้าหน้าที่รวบรวมแบบคำขอและเอกสารที่เกี่ยวข้อง และจัดส่งให้ กรมส่งเสริมการปกครองท้องถิ่น กระทรวงมหาดไทย เดือนละ ๑ ครั้ง โดยวิธีการตามสมควรที่จะทำให้เอกสารไปถึงหน่วยงานผู้รับเอกสาร ได้อย่างรวดเร็วและครบถ้วน



๖. กรมส่งเสริมการปกครองท้องถิ่น กระทรวงมหาดไทย รับเอกสาร แบบคำขอบริจาคเบี้ยยังชีพฯ และจัดส่งให้หน่วยงานตามทีระบุ ในแบบคำขอบริจาคเบี้ยยังชีพผู้สูงอายุ (เทศบาล องค์การบริหารส่วนตำบล สำนักงานเขตกรุงเทพมหานคร หรือเมืองพัทยา)

ขั้นตอนการรับแจ้งบริจาคเบี้ยยังชีพฯ (ต่อ)

๗. หน่วยงานตามที่ระบุในแบบคำขอบริจาคเบี้ยยังชีพผู้สูงอายุฯ (เทศบาล องค์การบริหารส่วนตำบล สำนักงานเขตกรุงเทพมหานคร หรือเมืองพัทยา) รับเอกสาร และตรวจสอบสถานะและสิทธิของผู้แจ้งบริจาคเบี้ยยังชีพผู้สูงอายุฯ และดำเนินการเพื่อให้มีการส่งเงินเบี้ยยังชีพที่แจ้งบริจาค เข้ากองทุนผู้สูงอายุต่อไป

๘. ภายหลังจากตรวจสอบสถานะและสิทธิของผู้แจ้งบริจาคเบี้ยยังชีพฯ แล้ว ให้หน่วยงานตามที่ระบุในแบบคำขอบริจาคเบี้ยยังชีพฯ (เทศบาล องค์การบริหารส่วนตำบล สำนักงานเขตกรุงเทพมหานคร และเมืองพัทยา) มีหนังสือแจ้งไปยังผู้ที่แสดงความประสงค์บริจาคเบี้ยยังชีพ ไปยังที่อยู่ตามที่ระบุในแบบคำขอต่อไป

๙. กองทุนผู้สูงอายุ หรือสำนักงานพัฒนาสังคมและความมั่นคงของมนุษย์ จังหวัด (พมจ.) จัดส่งใบเสร็จรับเงิน และเหรียญเชิดชูเกียรติผู้บริจาคเบี้ยยังชีพผู้สูงอายุฯ ไปยังที่อยู่ในประเทศไทยตามที่ระบุในแบบคำขอ

ขั้นตอนการรับแจ้งบริจาคเบี้ยยังชีพผู้สูงอายุเข้ากองทุนผู้สูงอายุ ผ่านสถานเอกอัครราชทูตและสถานกงสุลใหญ่ของไทยในต่างประเทศ



1. ผู้ติดต่อบริจาคเบี้ยยังชีพ นำบัตรประชาชนหรือหนังสือเดินทาง มาที่สถานเอกอัครราชทูต หรือสถานกงสุลใหญ่ของไทยในต่างประเทศ

สถานเอกอัครราชทูตหรือสถานกงสุลใหญ่
ของไทยในต่างประเทศ



2. เจ้าหน้าที่ดาวน์โหลดแบบคำขอ <http://www.olderfund.dop.go.th/download/view/369>



3. ผู้บริจาคกรอกแบบคำขอ
บริจาคเบี้ยยังชีพ



4. เจ้าหน้าที่ตรวจสอบความถูกต้องและ
ความครบถ้วนของข้อมูล



5. เจ้าหน้าที่รวบรวมแบบคำขอและ
จัดส่งให้กรมส่งเสริมการปกครองท้องถิ่น
กระทรวงมหาดไทย เดือนละ 1 ครั้ง



6. กรมส่งเสริมการปกครองท้องถิ่นรับเอกสารแบบคำขอ
บริจาคเบี้ยยังชีพ และจัดส่งให้หน่วยงานตามที่ระบุ
ในแบบคำขอบริจาคเบี้ยยังชีพฯ (เทศบาล อบต.
สำนักงานเขต กทม. หรือเมืองพัทยา)

7. หน่วยงานตามที่ระบุในแบบคำขอรับแจ้งรับเอกสาร และตรวจสอบสถานะและสิทธิ
ของผู้แจ้งบริจาคเบี้ยยังชีพผู้สูงอายุ และดำเนินการ
เพื่อให้มีการส่งเงินเบี้ยยังชีพให้แจ้งบริจาค
เข้ากองทุนผู้สูงอายุต่อไป



8. ภายหลังจากตรวจสอบสถานะและสิทธิของผู้แจ้งบริจาค
เบี้ยยังชีพฯ แล้ว ให้หน่วยงานตามที่ระบุในแบบคำขอรับแจ้ง
บริจาคเบี้ยยังชีพฯ มีหนังสือแจ้งไปยังผู้ที่มีผลแสดงความประสงค์บริจาค
เบี้ยยังชีพตามที่อยู่ระบุไว้ในแบบคำขอ

9. กองทุนผู้สูงอายุ ทั้ง ก.บ.จ. จัดส่งเงินสดให้เงิน
และเงินโอนของผู้เกษียณที่ให้แก่ผู้บริจาคไปยัง
ที่อยู่ในประเทศที่ระบุไว้ในแบบคำขอ



*กรณีแจ้งยกเลิกการบริจาคเบี้ยยังชีพฯ ให้ดำเนินการตามขั้นตอนเดียวกัน

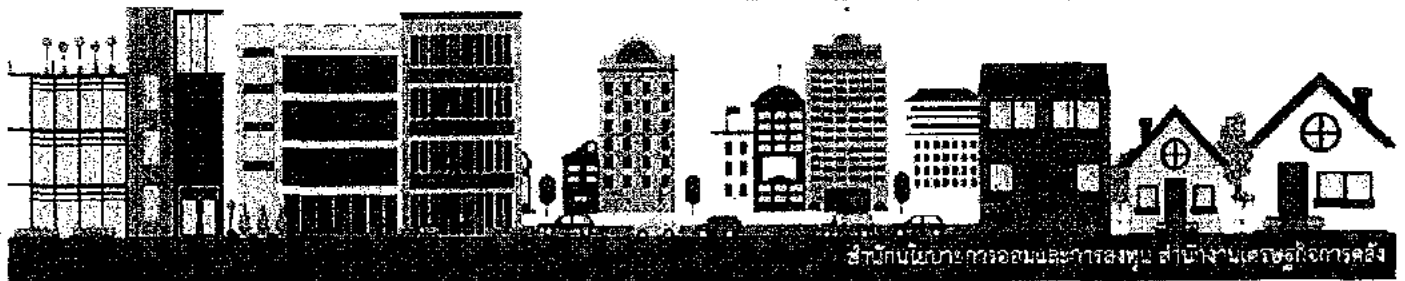

**แบบคำขอบริจาคเบี้ยยังชีพผู้สูงอายุเพื่อส่งเข้ากองทุนผู้สูงอายุ
สำหรับจ่ายเงินสงเคราะห์เพื่อการยังชีพให้แก่ผู้สูงอายุที่มีรายได้น้อย**

ทะเบียนเลขที่...../๒๕๖๖

**แบบคำขอบริจาคเบี้ยยังชีพผู้สูงอายุเพื่อส่งเข้ากองทุนผู้สูงอายุสำหรับจ่ายเงินสงเคราะห์
เพื่อการยังชีพให้แก่ผู้สูงอายุที่มีรายได้น้อย**

ข้อมูลผู้สูงอายุ

เขียนที่.....
วันที่.....เดือน.....พ.ศ.....

ด้วยข้าพเจ้า (นาย/นาง/นางสาว) ชื่อ.....นามสกุล.....
เกิดวันที่.....เดือน.....พ.ศ..... อายุ.....ปี สัญชาติ..... มีชื่ออยู่ในสำเนา
ทะเบียนบ้านเลขที่..... หมู่ที่/ชุมชน..... ตรอก/ซอย..... ถนน.....
ตำบล/แขวง..... อำเภอ/เขต..... จังหวัด.....
รหัสไปรษณีย์..... โทรศัพท์.....
หมายเลขบัตรประจำตัวประชาชนของผู้สูงอายุที่มีคำขอ ----
ที่อยู่ปัจจุบัน (หากไม่เหมือนกับอยู่ในสำเนาทะเบียนบ้านกรุณากรอก) เพื่อการจัดส่งใบเสร็จรับเงินและเหรียญเชิดชูเกียรติ
สำหรับผู้บริจาคเบี้ยยังชีพผู้สูงอายุ.....
..... จังหวัด..... รหัสไปรษณีย์.....

สถานภาพการรับเงินเบี้ยยังชีพผู้สูงอายุ

ได้รับเงินเบี้ยยังชีพผู้สูงอายุอยู่ในปัจจุบัน จาก องค์การบริหารส่วนตำบล..... จังหวัด.....
 เทศบาล..... จังหวัด..... กรุงเทพมหานคร เขต..... เมืองพัทยา.....

การแจ้งความประสงค์

มีความประสงค์ขอลบบริจาคเบี้ยยังชีพผู้สูงอายุทั้งจำนวนที่ได้รับ ตั้งแต่เดือนถัดจากเดือนที่ได้แจ้งความประสงค์
เป็นต้นไป จนกว่าจะแสดงความประสงค์ขอยกเลิกการบริจาค
ทั้งนี้ การตัดเบี้ยยังชีพเป็นเงินบริจาคจะดำเนินการเมื่อได้มีการตรวจสอบความถูกต้องของข้อมูลแล้ว และ
การยกเลิกการบริจาคจะดำเนินการได้เมื่อบริจาคมาแล้วไม่น้อยกว่า ๑๒ เดือน

พร้อมแนบเอกสาร ดังนี้

- กรณีแจ้งด้วยตนเอง สำเนาบัตรประจำตัวประชาชน หรือสำเนาบัตรอื่นที่ออกโดยหน่วยงานของรัฐที่มีรูปถ่าย
- กรณีแจ้งมอบอำนาจ หนังสือมอบอำนาจพร้อมสำเนาบัตรประจำตัวประชาชนของผู้มอบอำนาจและผู้รับมอบอำนาจ

"ข้าพเจ้าขอรับรองว่าข้อความดังกล่าวข้างต้นเป็นความจริงทุกประการ"

(ลงชื่อ)..... (ลงชื่อ).....
(.....) (.....)
ผู้ยื่นคำขอ/ผู้รับมอบอำนาจอื่นลงชื่อ..... เจ้าหน้าที่ผู้รับลงทะเบียน

หมายเหตุ ให้ชี้แจงข้อความที่ขึ้นต้องการออก และทำเครื่องหมาย ในช่อง หน้าข้อความที่ต้องการ

เฉพาะกรณีผู้สูงอายุมอบอำนาจให้บุคคลอื่นมายื่นคำขอฯ แทน
ผู้ยื่นคำขอฯ แทนตามหนังสือมอบอำนาจ เกี่ยวข้องเป็น.....กับผู้สูงอายุที่ขอลงทะเบียน
ชื่อ-สกุล (ผู้รับมอบอำนาจ).....เลขประจำตัวประชาชนผู้รับมอบอำนาจ

..... โทรศัพท์.....

๕. ประเด็น ถ้าม - ตอบ โครงการบริจาคเบี้ยยังชีพฯ

ประเด็น ถ้าม - ตอบ โครงการบริจาคเบี้ยยังชีพผู้สูงอายุ

๑. โครงการบริจาคเบี้ยยังชีพผู้สูงอายุเข้ากองทุนผู้สูงอายุ (โครงการบริจาคเบี้ยยังชีพฯ)

มีสาระสำคัญและวัตถุประสงค์อย่างไร

โครงการบริจาคเบี้ยยังชีพฯ เป็นส่วนหนึ่งของมาตรการให้เงินช่วยเหลือผู้สูงอายุที่มีรายได้น้อย ซึ่งกำหนดให้กองทุนผู้สูงอายุ (อยู่ในกำกับของกระทรวงการพัฒนาสังคมและความมั่นคงของมนุษย์) นำเงินกองทุนมาจ่ายเป็นเงินช่วยเหลือเพื่อการยังชีพให้แก่ผู้สูงอายุซึ่งมีอายุตั้งแต่ ๖๐ ปีขึ้นไป และเป็นผู้มีรายได้น้อยในโครงการลงทะเบียนเพื่อสวัสดิการแห่งรัฐ โดยกำหนดแหล่งเงินเข้ากองทุน ๒ แหล่ง คือ เงินบำรุงกองทุนจากภาคีสหประชาชาติเกี่ยวกับศาสนาและศาสนาอิสลามและชาลูปปีละไม่เกิน ๕ พันล้านบาท และ เงินบริจาคเข้ากองทุนผู้สูงอายุตามโครงการบริจาคเบี้ยยังชีพฯ ซึ่งเงินกองทุนจาก ๒ แหล่งนี้จะนำมา รวมกันและจ่ายเข้าบัตรสวัสดิการแห่งรัฐของผู้สูงอายุในโครงการลงทะเบียนเพื่อสวัสดิการแห่งรัฐ ประมาณ ๓๖ ล้านบาท



ทั่วประเทศ

๒. ช่องทางการบริจาคมีที่ใดบ้าง

ผู้สนใจบริจาคเบี้ยยังชีพเข้ากองทุนผู้สูงอายุสามารถนำบัตรประจำตัวประชาชนไปแจ้งบริจาคได้ที่หน่วยงานที่ผู้ยื่นได้ลงทะเบียนรับเบี้ยยังชีพไว้ ได้แก่ เทศบาล อบต. สำนักงาน เขตกรุงเทพมหานคร และเมืองพัทยา นอกจากนี้ เพื่อความสะดวกของผู้ที่สนใจบริจาค เบี้ยยังชีพ สามารถแจ้งบริจาคได้ที่กรมส่งเสริมการปกครองท้องถิ่น สำนักงานคลังจังหวัด ธนาคารกรุงไทย ธนาคารออมสิน ส.ก.ศ. SME Bank ออ. ธนาคารอิสลาม สำนักงาน สรรพากรพื้นที่ สำนักงานสรรพสามิตพื้นที่ ด่านศุลกากร สำนักงานอัยการคดีพื้นที่ คปภ. และ บสจ. ซึ่งหน่วยงานดังกล่าวมีจะจัดส่งเอกสารคำขอบริจาคไปยัง สจว. สำนักงาน เขตกรุงเทพมหานคร และเมืองพัทยาที่เกี่ยวข้องต่อไป



๓. สิทธิประโยชน์ที่ผู้บริจาคจะได้รับมีอะไรบ้าง

๓.๑ ผู้บริจาคเบี้ยยังชีพจะได้รับเหรียญเชิดชูเกียรติ ซึ่งเป็นเหรียญนิตยหมายแดงรูปทรงวงรี ขนาดความสูงประมาณ ๓.๕ เซนติเมตร น้ำหนักประมาณ ๑๔ กรัม จัดทำในรูปแบบเงินกสิกรรมด้านหน้า เป็นรูปพระศิวะ ด้านหลังสลักข้อความว่า "เหรียญพระศิวะ เชิดชูเกียรติ ผู้บริจาคเบี้ยยังชีพผู้สูงอายุ" โดยกองทุนผู้สูงอายุจะจัดส่งหรือมอบเหรียญดังกล่าวให้แก่ผู้บริจาคต่อไป

๓.๒ ผู้บริจาคจะได้รับสิทธิในการหักลดหย่อนภาษีเงินได้บุคคลธรรมดา ๑ เท่าของเงินบริจาค นับเมื่อรวมกับเงินบริจาคอื่นแล้วไม่เกินร้อยละ ๑๐ ของเงินได้ทั้งปีหลังจากหักค่าใช้จ่าย และหักลดหย่อนแล้ว ทั้งนี้ กองทุนผู้สูงอายุจะจัดส่งใบเสร็จรับเงินเพื่อเป็นหลักฐานประกอบการหักลดหย่อนภาษีให้แก่ผู้บริจาคต่อไป โดยผู้บริจาคสามารถใช้สิทธิหักลดหย่อนภาษีดังกล่าว ได้ตั้งแต่ ปี พ.ศ. ๒๕๖๑ เป็นต้นไป



๔. ภาครัฐจะจัดสรรเงินบริจาคให้แก่ผู้สูงอายุที่มีรายได้น้อยอย่างไร

หลักเกณฑ์ วิธีการ และเงื่อนไขในการจัดสรรเงินช่วยเหลือจะเป็นไปตามที่ คณะกรรมการผู้สูงอายุแห่งชาติ (กผส.) กำหนด ซึ่งเมื่อมีเงินบริจาคเบี้ยยังชีพ ผู้สูงอายุ รวมกับเงินบำรุงกองทุนจากภาคีสหประชาชาติเข้ากองทุนผู้สูงอายุแล้ว กผส. จะพิจารณา กำหนดจำนวนเงินช่วยเหลือให้มีความเหมาะสม และ กรมบัญชีกลางจะนำเงินช่วยเหลือดังกล่าวเข้าบัตรสวัสดิการแห่งรัฐให้แก่ ผู้สูงอายุในโครงการลงทะเบียนเพื่อสวัสดิการแห่งรัฐต่อไป

๕. แจ้งบริจาคด้วยคลิกได้หรือไม่ อย่างไร

ผู้บริจาคเบี้ยยังชีพสามารถคลิก การบริจาคได้เมื่อได้บริจาคมาแล้วใน น้อยกว่า ๑๖ เดือน โดยแจ้งขอกลับคืน หน่วยงานที่รับแจ้งบริจาคควรมีข้อ ๒

ประเด็น ถาม - ตอบ โครงการบริจาคเบี้ยยังชีพฯ (ต่อ)

-๒-

๖. เมื่อแจ้งบริจาคเบี้ยยังชีพแล้ว เงินเบี้ยยังชีพจะถูกตัดเข้ากองทุนผู้สูงอายุในเดือนใด

เงินเบี้ยยังชีพจะถูกตัดเข้ากองทุนผู้สูงอายุเมื่อหน่วยงานที่จ่ายเบี้ยยังชีพให้แก่ผู้บริจาครายนั้น ได้ตรวจสอบเอกสารค่าขอบริจาคเรียบร้อยแล้ว โดยอาจใช้ระยะเวลาประมาณ ๑ - ๒ เดือน

๗. ผู้แจ้งบริจาคจะทราบได้อย่างไรว่าเงินเบี้ยยังชีพของตนได้ถูกส่งเข้ากองทุนผู้สูงอายุแล้ว

ผู้บริจาคจะได้รับใบเสร็จรับเงินจากกองทุนผู้สูงอายุ หรือสำนักงานพัฒนาสังคมและความมั่นคงของมนุษย์จังหวัด เป็นรายเดือน โดยจะรับใบเสร็จฉบับแรกในเดือนถัดจากเดือนที่เงินเบี้ยยังชีพถูกส่งเข้ากองทุนผู้สูงอายุ



๘. กองทุนผู้สูงอายุจะมีการแจ้งจำนวนเงินบริจาคในแต่ละปีให้แก่ผู้บริจาค แต่กระดาษหรือใบกองทุนผู้สูงอายุจะไม่คืนจึงยอดเงินบริจาคให้แก่ผู้บริจาคแต่ละราย ทั้งนี้ หากทำใบเสร็จสูญหายสามารถขอสำเนาได้ที่กองทุนผู้สูงอายุ หรือ หน่วยงานที่ส่งใบเสร็จให้

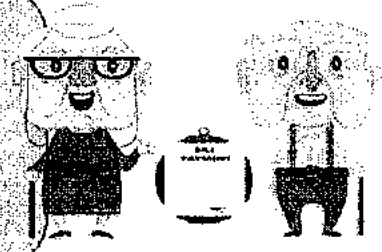

๙. ประชาชนทั่วไปที่ไม่ได้รับเบี้ยยังชีพผู้สูงอายุหรือผู้รับเบี้ยยังชีพผู้สูงอายุที่ต้องการบริจาคเป็นครั้งแรกสามารถบริจาคเข้ากองทุนผู้สูงอายุได้หรือไม่ อย่างไร

ได้ โดยมีวิธีการบริจาค ดังนี้

๑) บริจาคด้วยตนเอง

- กองทุนผู้สูงอายุ

ที่อยู่ : เลขที่ ๒๕๕ อาคารพิชเชนทรโยธินภายในบริเวณสถาน

สงเคราะห์เด็กหญิงบ้านราชวิถี ถนนราชวิถี แขวงทุ่งพญาไท เขตราชเทวี

กรุงเทพมหานคร ๑๐๐๐๐

โทร. ๐๒-๓๕๔-๖๑๐๐ แฟกซ์ ๐๒-๓๕๔-๖๑๐๗

- สำนักงานพัฒนาสังคมและความมั่นคงของมนุษย์จังหวัด

๒) โอนผ่านบัญชีธนาคาร ดังนี้



๑๐. หากผู้ที่แจ้งบริจาคเงินเบี้ยยังชีพต้องการขอเปลี่ยนแปลง หรือแก้ไขข้อมูล จะดำเนินการอย่างไร

ให้นำมารับแจ้งบริจาค (ตามข้อ ๒)

รับแจ้งการเปลี่ยนแปลง หรือแก้ไขข้อมูลดังกล่าวตามวิธีการเช่นเดียวกับการลงทะเบียนใบคำขอไปยังหน่วยงานที่เกี่ยวข้อง

๑๑. หากประชาชนมีข้อสงสัยสามารถติดต่อสอบถามได้ที่ใด

โทรศัพท์สอบถามได้ที่สายด่วน ๑๓๐๐

ของกระทรวงการพัฒนาสังคมและความมั่นคงของมนุษย์

ธนาคารกรุงไทย



ชื่อบัญชี กองทุนผู้สูงอายุสำหรับเงินบริจาคเพื่อการยังชีพผู้สูงอายุ ที่ราชเทวี
เลขที่บัญชี 021-0-20536-9 (สาขาบางเขน)

ธนาคารเพื่อการเกษตรและสหกรณ์การเกษตร (ธ.ก.ส.)



ชื่อบัญชี กองทุนผู้สูงอายุสำหรับเงินบริจาคเพื่อการยังชีพผู้สูงอายุ ที่ราชเทวี
เลขที่บัญชี 020-1-308970-85 (สาขาบางเขน)

• Website : <http://www.olderland.dop.go.th>

หรือผ่าน QR Code



เพื่อช่วยเหลือ

• โถงกองทุนผู้สูงอายุ โทรทัศน์ : 02-3546100 ต่อ 301, 302, 304

โทรสาร : 02-3546107

(สำนักงานพัฒนาสังคมฯ)

ทั้งนี้ ผู้บริจาคกรณีทั่วไปไม่ได้รับสิทธิในการหักลดหย่อนภาษี ๑ เท่า ของเงินบริจาค (ไม่ได้รับเหรียญเชิดชูเกียรติ)





เชิญชวนร่วมโครงการ

บริจาค

เบี้ยยังชีพผู้สูงอายุ

เข้ากองทุนผู้สูงอายุ

นำเงินไปช่วยเหลือผู้สูงอายุที่ลงทะเบียนสวัสดิการแห่งรัฐตามนโยบายรัฐบาล

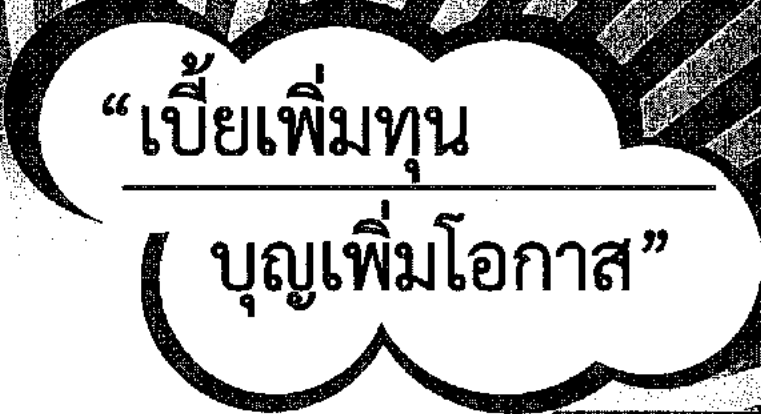

นำบัตรประชาชนไปติดต่อที่หน่วยงานดังต่อไปนี้ (มอบอำนาจได้)



สำนักงานเขต เทศบาล อบต. สำนักงานเมืองพัทยา

กรมส่งเสริมการปกครองท้องถิ่น สำนักงานส่งเสริมการปกครองท้องถิ่นจังหวัด

สำนักงานพัฒนาสังคมและความมั่นคงของมนุษย์จังหวัด สำนักงานคลังจังหวัด

สำนักงานสรรพากรพื้นที่ สำนักงานสรรพสามิตพื้นที่ สำนักงานธนารักษ์พื้นที่

ด่านศุลกากร ธนาคารกรุงไทย ธนาคารออมสิน ธนาคารอิสลาม ธ.ก.ส. ธอส.

ธพว. บสย. คปภ. สถานเอกอัครราชทูตและสถานกงสุลใหญ่ของไทยในต่างประเทศ

ผู้บริจาคจะได้รับ



- เหรียญพระคลังเชิดชูเกียรติ
- สามารถหักลดหย่อนภาษี 1 เท่า

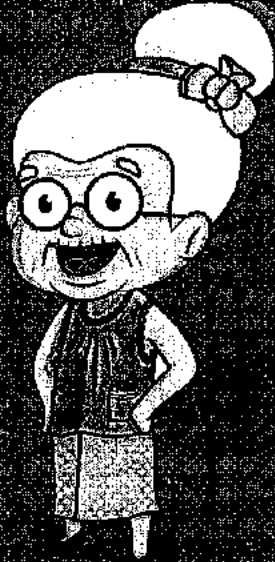

สอบถามข้อมูลเพิ่มเติมสายด่วน 24 ชั่วโมง สายด่วนโทร 1300