

ประกาศคณะกรรมการนโยบายการท่องเที่ยวแห่งชาติ

เรื่อง แผนพัฒนาการท่องเที่ยวแห่งชาติ พ.ศ. ๒๕๕๕ - ๒๕๕๙

อาศัยอำนาจตามความในมาตรา ๑๕ แห่งพระราชบัญญัตินโยบายการท่องเที่ยวแห่งชาติ พ.ศ. ๒๕๕๑ คณะกรรมการนโยบายการท่องเที่ยวแห่งชาติโดยอนุมัติคณะรัฐมนตรี จึงออกประกาศกำหนดแผนพัฒนาการท่องเที่ยวแห่งชาติ ดังต่อไปนี้

ข้อ ๑ ประกาศนี้เรียกว่า “ประกาศคณะกรรมการนโยบายการท่องเที่ยวแห่งชาติ เรื่อง แผนพัฒนาการท่องเที่ยวแห่งชาติ พ.ศ. ๒๕๕๕ - ๒๕๕๙”

ข้อ ๒ แผนพัฒนาการท่องเที่ยวแห่งชาติ พ.ศ. ๒๕๕๕ - ๒๕๕๙ ให้เป็นไปตามท้ายประกาศนี้

ข้อ ๓ ให้หน่วยงานของรัฐมีหน้าที่ดำเนินการตามอำนาจหน้าที่เพื่อปฏิบัติการให้เป็นไปตามแผนพัฒนาการท่องเที่ยวแห่งชาติ พ.ศ. ๒๕๕๕ - ๒๕๕๙ ท้ายประกาศนี้ เพื่อให้การดำเนินการเป็นไปโดยบรรลุวัตถุประสงค์และเป้าหมายที่กำหนด

ข้อ ๔ ให้กระทรวงการท่องเที่ยวและกีฬา มีหน้าที่ให้คำแนะนำแก่หน่วยงานของรัฐ เพื่อจัดทำแผนงานหรือดำเนินการอย่างใดอย่างหนึ่งตามแผนพัฒนาการท่องเที่ยวแห่งชาติ พ.ศ. ๒๕๕๕ - ๒๕๕๙ ท้ายประกาศนี้

ข้อ ๕ ประกาศนี้มีผลใช้บังคับตั้งแต่วันประกาศในราชกิจจานุเบกษาเป็นต้นไป

ประกาศ ณ วันที่ ๙ พฤษภาคม พ.ศ. ๒๕๕๔
พลตรี สนั่น ขจรประศาสน์
รองนายกรัฐมนตรี ปฏิบัติราชการแทน
นายกรัฐมนตรี
ประธานคณะกรรมการนโยบายการท่องเที่ยวแห่งชาติ



แผนพัฒนาการท่องเที่ยวแห่งชาติ

พ.ศ. 2555-2559

กระทรวงการท่องเที่ยวและกีฬา

เมษายน 2554

สารบัญ

ส่วนที่		หน้า
1	บทนำ	1
2	สถานการณ์ และแนวโน้มด้านการท่องเที่ยว	5
	สถานการณ์การท่องเที่ยวโลก	5
	สถานการณ์การท่องเที่ยวไทย	9
3	การวิเคราะห์ปัจจัยแวดล้อมของอุตสาหกรรมการท่องเที่ยวไทย และประเด็นสำคัญต่อการพัฒนาการท่องเที่ยวไทย	17
4	ยุทธศาสตร์การพัฒนาการท่องเที่ยวไทย	25
	วิสัยทัศน์	25
	เป้าประสงค์	25
	เป้าหมาย	25
	พันธกิจ	26
	ยุทธศาสตร์	26
	ยุทธศาสตร์ที่ 1 การพัฒนาโครงสร้างพื้นฐานและสิ่งอำนวยความสะดวก เพื่อการท่องเที่ยว	28
	ยุทธศาสตร์ที่ 2 การพัฒนาและฟื้นฟูแหล่งท่องเที่ยวให้เกิดความยั่งยืน	30
	ยุทธศาสตร์ที่ 3 การพัฒนาสินค้า บริการและปัจจัยสนับสนุน การท่องเที่ยว	32
	ยุทธศาสตร์ที่ 4 การสร้างความเชื่อมั่นและส่งเสริมการท่องเที่ยว	35
	ยุทธศาสตร์ที่ 5 การส่งเสริมกระบวนการมีส่วนร่วมของภาครัฐ ภาคประชาชน และองค์กรปกครองส่วนท้องถิ่น ในการบริหารจัดการทรัพยากรการท่องเที่ยว	38

สารบัญ (ต่อ)

ส่วนที่		หน้า
5	กลไกการขับเคลื่อนประเด็นยุทธศาสตร์ในแผนพัฒนาการท่องเที่ยวแห่งชาติ พ.ศ. 2555-2559 ไปสู่การปฏิบัติ	41
	ด้านนโยบาย	41
	ด้านการนำนโยบายไปสู่การปฏิบัติ	44
ภาคผนวก		
	ภาคผนวก 1 Travel&Tourism Competitiveness Index 2009 and 2008 Competitiveness	65
	ภาคผนวก 2 Travel&Tourism Competitiveness 2009 Asia Pacific	66
	ภาคผนวก 3 Thailand Travel &Tourism Competitiveness Index	67
	ภาคผนวก 4 จำนวนนักท่องเที่ยวใน 20 อันดับแรกของโลก	67
	ภาคผนวก 5 ประมาณการอัตราการเพิ่มของประชากรประเทศต่างๆ	68
	ภาคผนวก 6 ประมาณการอัตราขยายตัวทางเศรษฐกิจของประเทศต่างๆ	68
	ภาคผนวก 7 ตารางแสดงจำนวนนักท่องเที่ยว ปี 2008 และ 2009	69
	ภาคผนวก 8 ตารางแสดง Length of Stay	70
	ภาคผนวก 9 แผนที่แสดงแนวพื้นที่เศรษฐกิจเหนือ-ใต้ (North-South Economic Corridor) และแนวพื้นที่เศรษฐกิจตะวันออก-ตะวันตก (East-West Economic Corridor)	71
	ภาคผนวก 10 การจำแนกจังหวัดตามกลุ่มท่องเที่ยว 8 กลุ่มท่องเที่ยว	72

ส่วนที่ 1

บทนำ

1. ความนำ

อุตสาหกรรมท่องเที่ยวเป็นอุตสาหกรรมที่มีการขยายตัวสูง มีบทบาทความสำคัญต่อระบบเศรษฐกิจและสังคมของประเทศไทยเป็นอย่างมาก เป็นแหล่งรายได้ที่สำคัญนำมาซึ่งเงินตราต่างประเทศ การสร้างงาน และการกระจายความเจริญไปสู่ภูมิภาค นอกจากนี้การท่องเที่ยวยังมีส่วนสำคัญในการพัฒนาระบบโครงสร้างพื้นฐานของการคมนาคมขนส่ง รวมไปถึงการค้าและการลงทุน เมื่อประเทศประสบภาวะวิกฤตทางเศรษฐกิจ การท่องเที่ยวมีบทบาทสำคัญในการสร้างรายได้ให้กับประเทศสามารถช่วยให้เศรษฐกิจฟื้นตัวได้ในเวลาที่รวดเร็วกว่าภาคผลิตและบริการอื่นๆ อย่างไรก็ตามอุตสาหกรรมการท่องเที่ยวมีแนวโน้มการแข่งขันรุนแรงขึ้นตามลำดับ มีการเปลี่ยนแปลงอย่างรวดเร็วและมีความอ่อนไหวง่ายจากปัจจัยลบทั้งภายในและภายนอกประเทศโดยไม่อาจหลีกเลี่ยงได้ สถานการณ์และผลกระทบจากการเปลี่ยนแปลงที่เป็นความท้าทายต่อการท่องเที่ยวของประเทศไทยมาจากหลายประเด็น ดังนี้

ประเด็นผลกระทบด้านเศรษฐกิจ ได้แก่ ความถดถอยของเศรษฐกิจโลก การปรับตัวเข้าสู่เศรษฐกิจโลกแบบหลายศูนย์กลาง การขยายตัวของข้าอำนาจทางเศรษฐกิจใหม่ อาทิ บราซิล รัสเซีย อินเดีย และจีน ส่งผลต่อการรวมกลุ่มทางเศรษฐกิจในภูมิภาคต่างๆ และการเปลี่ยนแปลงในตลาดการเงินของโลกที่ก่อให้เกิดการเคลื่อนย้ายเงินทุน สินค้าและบริการ การเคลื่อนย้ายแรงงานเสรี ส่งผลให้ประเทศไทยต้องพัฒนาการตลาดท่องเที่ยวเชิงรุกและเตรียมความพร้อมต่อการผันผวนของค่าเงิน รวมทั้งจะต้องพัฒนาบุคลากรในอุตสาหกรรมท่องเที่ยวให้มีคุณภาพ ปรับปรุงกฎระเบียบต่างๆ

ประเด็นผลกระทบด้านสังคม การให้ความสนใจกับชุมชน มรดกทางวัฒนธรรม และการเปลี่ยนแปลงโครงสร้างประชากรผู้สูงอายุ ส่งผลต่อพฤติกรรมการท่องเที่ยว โดยนักท่องเที่ยวให้ความสำคัญกับคุณภาพของแหล่งท่องเที่ยวที่ต้องปลอดภัย สะอาด มีการรักษา สภาพแวดล้อม และใช้สื่อสารสนเทศในการท่องเที่ยวมากขึ้น รูปแบบของการท่องเที่ยวจึงมีแนวโน้มท่องเที่ยวแบบอิสระ สนใจการท่องเที่ยวเฉพาะทาง เช่น การท่องเที่ยวเชิงสุขภาพ (Health and Wellness Tourism) การท่องเที่ยวแบบผจญภัย (Adventure Tourism) การท่องเที่ยวเชิงกีฬา (Sports Tourism) เป็นต้น นอกจากนี้ผลกระทบด้านสังคม กระแสโลกาภิวัตน์และวัฒนธรรมโลกที่เข้ามาในประเทศไทย การเปิดการค้าเสรี ก่อให้เกิดการอพยพย้ายถิ่น การเคลื่อนย้ายแรงงาน ส่งผลต่อวิถีชีวิตคนไทย ทั้งระดับครอบครัว ชุมชนและประเทศ เกิดการสูญหายของวัฒนธรรมพื้นถิ่น ปัจจัยเหล่านี้ล้วนส่งผลต่ออุตสาหกรรมท่องเที่ยวไทย

ประเด็นผลกระทบด้านทรัพยากรธรรมชาติและ การเปลี่ยนแปลงสภาพภูมิอากาศ ส่งผลให้สถานการณ์และแนวโน้มความเสื่อมโทรมของทรัพยากรธรรมชาติและสิ่งแวดล้อมทวีความรุนแรงขึ้น โดยเฉพาะปัญหามลพิษ อุณหภูมิโลกที่ร้อนขึ้น การกัดเซาะของชายฝั่ง ภาวะภัยแล้ง และน้ำท่วม ส่งผลต่อความมั่นคงและบรรยากาศของแหล่งท่องเที่ยวที่สำคัญหลายแห่ง ประเทศไทยได้เข้าร่วมลงนามและเป็นภาคีในกรอบอนุสัญญาสหประชาชาติว่าด้วยการเปลี่ยนแปลงสภาพภูมิอากาศ (UNFCCC) รวมทั้งได้ร่วมลงนามรับรองพิธีสารโตเกียวร่วมรับผิดชอบการดำเนินการด้านการเปลี่ยนแปลงสภาพอากาศ ดังนั้น ประเทศไทยจะต้องเตรียมพร้อมรองรับผลกระทบที่เกิดขึ้นโดยการคำนึงถึงการท่องเที่ยวที่สะอาด (Green Tourism) การพัฒนามาตรฐานแหล่งท่องเที่ยว ตลอดจนพัฒนาบุคลากรที่เกี่ยวข้องกับการท่องเที่ยวในทุกกระดับให้มีศักยภาพรองรับการเปลี่ยนแปลงบนพื้นฐานการเติบโตของอุตสาหกรรมท่องเที่ยวอย่างสมดุล และยั่งยืน

ประเด็นการเปลี่ยนแปลงเทคโนโลยีแบบก้าวกระโดด ส่งผลให้ภาคการท่องเที่ยวต้องปรับเตรียมความพร้อมให้ทันต่อการเปลี่ยนแปลง โดยต้องบริหารจัดการความรู้อย่างเป็นระบบ รวมทั้งประยุกต์ใช้เทคโนโลยีและนวัตกรรมในการส่งเสริมการท่องเที่ยว นอกจากนี้ การทวิสมรรถนะเทคโนโลยีด้านการบินและการขยายตัวของกิจการสายการบินต้นทุนต่ำ ส่งเสริมให้เกิดการเดินทางบ่อยขึ้น และระยะเวลาในการพำนักของนักท่องเที่ยวแต่ละครั้งสั้นลง

ประเด็นในด้านภาพลักษณ์ และความเชื่อมั่น ซึ่งในระยะ 4-5 ปีที่ผ่านมา ประเทศไทยประสบปัญหาภาวะวิกฤติต่างๆ ทั้งโดยเฉพาะปัญหาการเมืองภายในประเทศ การแพร่ระบาดของโรคใช้หวัดใหญ่สายพันธุ์ใหม่ ปัญหาจากอุทกภัยและวาตภัย ความเสื่อมโทรมของแหล่งท่องเที่ยว ความปลอดภัย และปัญหาการก่อการร้ายใน 3 จังหวัดชายแดนภาคใต้ สถานการณ์ดังกล่าวส่งผลต่อภาพลักษณ์และความเชื่อมั่นของนักท่องเที่ยวต่อประเทศไทย เป็นเหตุให้นักท่องเที่ยวกลุ่มตลาดหลักเปลี่ยนจุดหมายไปยังแหล่งท่องเที่ยวในภูมิภาคอื่นๆ ซึ่งได้ส่งผลกระทบต่อจำนวนและรายได้จากการท่องเที่ยวของประเทศ สถานการณ์ต่างๆ ดังที่กล่าวมานอกจากจะส่งผลกระทบต่ออัตราการขยายตัวของผลิตภัณฑ์มวลรวมภายในประเทศ (GDP) แล้ว ยังส่งผลกระทบต่อการทำงานของภาครัฐกิจท่องเที่ยวและธุรกิจเชื่อมโยงอีกด้วย

เพื่อให้การท่องเที่ยวของประเทศไทยสามารถปรับตัวเข้ากับสถานการณ์ต่างๆ เกิดการเติบโตอย่างมีคุณภาพและยั่งยืน และแข่งขันได้ในตลาดโลก คณะรัฐมนตรีจึงได้มีมติเมื่อวันที่ 17 เมษายน 2552 ให้การท่องเที่ยวเป็นวาระแห่งชาติ (National Agenda) และมีมติคณะรัฐมนตรีเมื่อวันที่ 21 เมษายน 2552 มอบหมายให้กระทรวงการท่องเที่ยวและกีฬาจัดทำยุทธศาสตร์แผนงานฟื้นฟูวิกฤตการท่องเที่ยวระยะสั้นและระยะยาว รวมทั้งสอดคล้องกับอำนาจหน้าที่ของคณะกรรมการนโยบายการท่องเที่ยวแห่งชาติที่จะต้องจัดทำแผนพัฒนาการท่องเที่ยวแห่งชาติเสนอคณะรัฐมนตรีพิจารณาอนุมัติ กระทรวงการท่องเที่ยวและกีฬาในฐานะเลขานุการคณะกรรมการนโยบายการท่องเที่ยวแห่งชาติ จึงได้จัดทำร่างแผนพัฒนาการท่องเที่ยวแห่งชาติ

พ.ศ. 2555–2559 เสนอต่อที่ประชุมคณะกรรมการนโยบายการท่องเที่ยวแห่งชาติพิจารณา โดยมีวัตถุประสงค์ เพื่อฟื้นฟูและกระตุ้นภาคการท่องเที่ยวให้ขยายตัวและเกิดความยั่งยืน และเพื่อเร่งรัดและสร้างศักยภาพ ในการหารายได้จากการท่องเที่ยว เพื่อพัฒนาการท่องเที่ยวของประเทศไทยให้มีความพร้อมทั้งด้านคุณภาพ การแข่งขัน และให้เกิดการสร้างรายได้และกระจายรายได้ควบคู่ไปกับการพัฒนาที่ยั่งยืน ดังนั้น แผนพัฒนา การท่องเที่ยวแห่งชาติฉบับนี้จึงได้ มุ่งเน้น การป้องกันแก้ไขผลกระทบด้านการท่องเที่ยวให้สอดคล้องกับ สถานการณ์ทั้งในและต่างประเทศ ตามแนวทางแผนพัฒนาเศรษฐกิจและสังคมแห่งชาติ ฉบับที่ 11 และวิสัยทัศน์ ประเทศไทยสู่ปี 2570 โดยน้อมนำแนวคิด “เศรษฐกิจพอเพียง” และ “คนเป็นศูนย์กลางของการพัฒนา” มาใช้ ในการจัดทำแผนเพื่อให้เกิดการพัฒนาการท่องเที่ยวแบบองค์รวมที่สร้างทั้งรายได้และกระจายรายได้อย่างเป็นธรรม และยั่งยืน

ทั้งนี้ คณะกรรมการนโยบายการท่องเที่ยวแห่งชาติ คาดหวังว่าแผนพัฒนาการท่องเที่ยว แห่งชาติฉบับนี้จะมีประโยชน์ต่อการพัฒนาการท่องเที่ยวของประเทศ ดังนี้

1) เป็นเครื่องมือสำคัญที่จะใช้ประกอบทิศทางการกระตุ้นและฟื้นฟูภาคการท่องเที่ยวของ ทุกฝ่ายที่มีส่วนเกี่ยวข้องทั้งภาครัฐและภาคเอกชนในอุตสาหกรรมท่องเที่ยว

2) ช่วยลดการทำงานที่ซ้ำซ้อนของหน่วยงานภาครัฐในเรื่องการพัฒนาการท่องเที่ยว ซึ่งจะช่วยให้ การพัฒนาการท่องเที่ยวเป็นไปในทิศทางเดียวกัน ภายใต้การบูรณาการการทำงานระหว่างหน่วยงาน ที่เกี่ยวข้อง

3) หน่วยงานของรัฐและองค์กรที่เกี่ยวข้องสามารถใช้เป็นกรอบแนวทางการดำเนินงานโดยนำ กลยุทธ์ไปแปลงเป็นนโยบายและแผนปฏิบัติการในหน่วยงาน/องค์กรของตน เพื่อประโยชน์ ในการพัฒนาการท่องเที่ยวอย่างถูกต้องเหมาะสมเพื่อรองรับการเปลี่ยนแปลงและแก้ไขปัญหาที่ยังคงมีอยู่ ในภาคการท่องเที่ยว และแก้ไขปัญหาเร่งด่วนด้านการท่องเที่ยว โดยจะมีความสอดคล้องเชื่อมโยงกับ แผนพัฒนาเศรษฐกิจและสังคมแห่งชาติ ฉบับที่ 11 และนโยบายส่งเสริมการท่องเที่ยวของรัฐบาล

4) แก้ไขปัญหาในเชิงโครงสร้าง เพื่อสร้างความสมดุลและยั่งยืน สร้างระบบภูมิคุ้มกันให้กับ ภาคอุตสาหกรรมท่องเที่ยวไทย โดยเน้นกระบวนการมีส่วนร่วมของทุกภาคส่วน เพื่อให้ภาคประชาชน ภาคเอกชน และชุมชน เข้ามามีส่วนร่วมในการจัดระเบียบแหล่งท่องเที่ยว ไม่ให้อยู่ในสภาพเสื่อมโทรม หรือถูกทำลาย เป็นมิตรต่อสิ่งแวดล้อม รวมทั้งการเป็นเจ้าบ้านที่ดี มีระบบสาธารณูปโภค สาธารณูปการ และสิ่งอำนวยความสะดวกในปริมาณที่เหมาะสม สะดวก และบริการที่มีคุณภาพ เป็นต้น

ด้วยความจำเป็นดังกล่าวมา กระทรวงการท่องเที่ยวและกีฬาในฐานะเลขานุการ คณะกรรมการนโยบายการท่องเที่ยวแห่งชาติจึงได้จัดทำแผนพัฒนาการท่องเที่ยวแห่งชาติฉบับนี้ เพื่อกำหนดกรอบทิศทางการพัฒนาการท่องเที่ยวของประเทศไทยให้เกิดการพัฒนาอย่างเป็นองค์รวม และเกิดการบูรณาการการทำงานของทุกภาคส่วนที่เกี่ยวข้องในการผลักดันให้มีการบริหารจัดการ

การท่องเที่ยว เพื่อนำไปสู่เป้าหมายการเพิ่มขีดความสามารถในการแข่งขันและสร้างรายได้จากการท่องเที่ยวโดยคำนึงถึงความสมดุลและยั่งยืนต่อไป

2. กระบวนการจัดทำแผนพัฒนาการท่องเที่ยวแห่งชาติ พ.ศ. 2555-2559

กระบวนการจัดทำแผนพัฒนาการท่องเที่ยวแห่งชาติ พ.ศ. 2555-2559 ได้เน้นการมีส่วนร่วมจากทุกภาคส่วน โดยใช้เวทีระดมความคิดเห็นจากผู้บริหาร/นักวิชาการ/ผู้มีส่วนได้ส่วนเสียจากหน่วยงานที่เกี่ยวข้อง จนได้ (ร่าง) แผนพัฒนาการท่องเที่ยวแห่งชาติ พ.ศ. 2555-2559 และเสนอให้คณะกรรมการนโยบายการท่องเที่ยวแห่งชาติพิจารณา และหน่วยงานที่เกี่ยวข้องให้ข้อเสนอแนะและความเห็นเพิ่มเติม ก่อนเสนอให้คณะรัฐมนตรีให้ความเห็นชอบต่อไป โดยมีขั้นตอนการจัดทำแผนพัฒนาการท่องเที่ยวแห่งชาติมีรายละเอียด ดังนี้

ภาพที่ 1 กระบวนการจัดทำแผนพัฒนาการท่องเที่ยวแห่งชาติ พ.ศ. 2555-2559

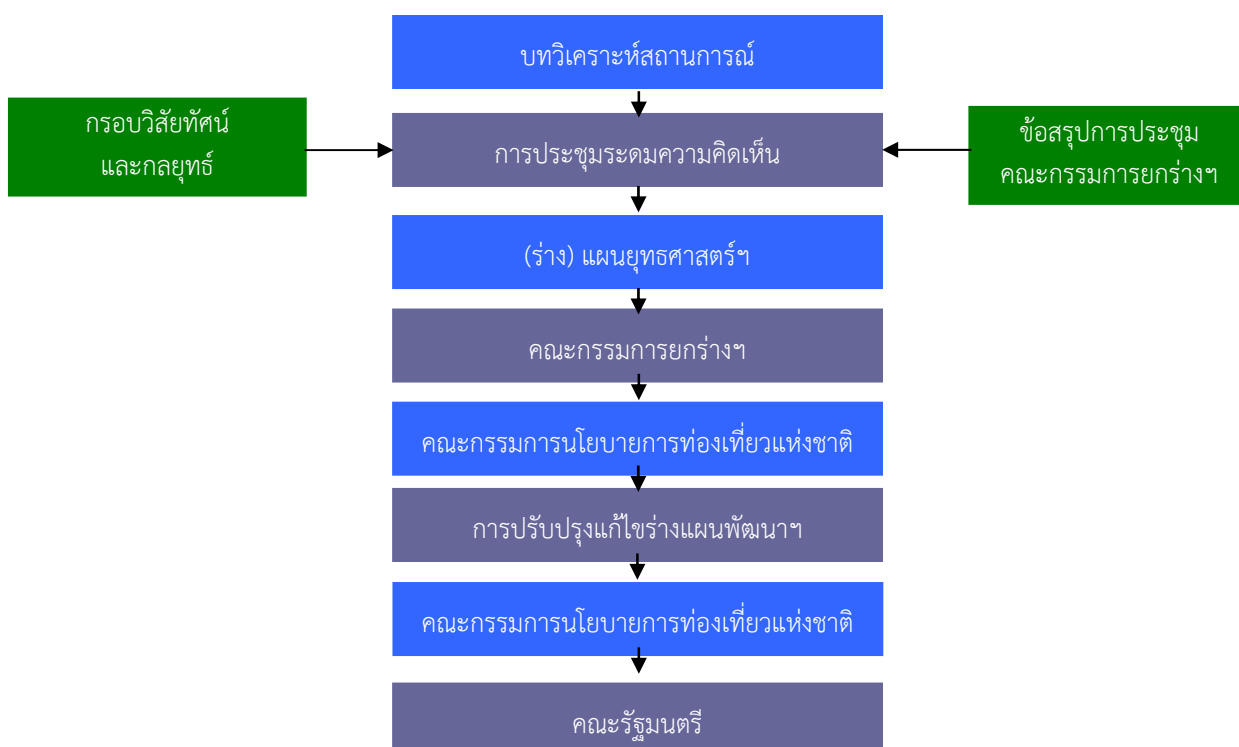

ส่วนที่ 2

สถานการณ์ และแนวโน้มด้านการท่องเที่ยว

การท่องเที่ยวเป็นอุตสาหกรรมภาคบริการที่มีบทบาทสำคัญในระบบเศรษฐกิจของประเทศไทย เพราะนอกจากจะสร้างรายได้โดยมีมูลค่าเป็นอันดับหนึ่งของการค้าบริการรวมของประเทศแล้ว ยังเป็นอุตสาหกรรมที่ก่อให้เกิดธุรกิจที่เกี่ยวข้องอีกมากมาย อาทิ โรงแรมและที่พัก ภัตตาคารร้านอาหาร ร้านจำหน่ายของที่ระลึก การคมนาคมขนส่ง เป็นต้น ซึ่งก่อให้เกิดการลงทุน การจ้างงาน และการกระจายรายได้สู่ท้องถิ่น โดยในแต่ละปีสามารถสร้างรายได้เข้าสู่ประเทศในรูปเงินตราต่างประเทศปีละหลายแสนล้านบาท รวมทั้งสร้างกระแสเงินหมุนเวียนภายในประเทศจากคนไทยเที่ยวไทยนับแสนล้านบาทเช่นเดียวกัน ซึ่งในปี 2552 ประเทศไทยมีรายได้จากนักท่องเที่ยวชาวต่างประเทศประมาณ 527,326 ล้านบาท หรือประมาณร้อยละ 8.5 ของมูลค่าส่งออกรวม (ร้อยละ 51.1 ของมูลค่าส่งออกภาคบริการ) หรือคิดเป็นสัดส่วนประมาณร้อยละ 5.8 ของผลิตภัณฑ์มวลรวมประชาชาติ (GDP) ขณะเดียวกัน ธุรกิจการท่องเที่ยวก่อให้เกิดการจ้างงานกว่า 2 ล้านคน หรือคิดเป็นร้อยละ 6-7 ของแรงงานทั้งระบบ¹ รวมทั้งยังช่วยกระจายรายได้และการจ้างงานไปสู่ชนบท ตามสถานที่ท่องเที่ยวต่างๆ รายได้เงินตราต่างประเทศดังกล่าวยังมีส่วนสำคัญที่ช่วยชดเชยการขาดดุลการค้าในช่วงที่การส่งออกสินค้าของไทย มีแนวโน้มชะลอตัวลงตามภาวะเศรษฐกิจโลก ดังนั้นในการจัดทำแผน พัฒนาการท่องเที่ยวของประเทศจึงต้องพิจารณาข้อมูลพื้นฐานที่เกี่ยวข้องกับอุตสาหกรรมท่องเที่ยว ดังนี้

2.1 สถานการณ์การท่องเที่ยวโลก

2.1.1 โครงสร้างการตลาดและแนวโน้มการท่องเที่ยวโลก

1) การเพิ่มขึ้นของนักท่องเที่ยว องค์การการท่องเที่ยวโลก (World Tourism Organization : UNWTO) ได้พยากรณ์ว่าเมื่อถึงปี พ.ศ. 2563 จะมีนักท่องเที่ยวระหว่างประเทศจำนวน 1,600 ล้านคน ภูมิภาคที่มีแนวโน้มเป็นแหล่งท่องเที่ยวยอดนิยม คือ ภูมิภาคเอเชียตะวันออกเฉียงใต้ และแปซิฟิก และกลุ่มประเทศในเอเชียตะวันออกเฉียงใต้ เป็นจุดหมายการท่องเที่ยวแห่งใหม่ที่มีผู้นิยมเดินทางเข้ามาเพิ่มขึ้นอย่างต่อเนื่อง โดยมีนักท่องเที่ยวเป็น 1 ใน 3 ของนักท่องเที่ยวภูมิภาคเอเชียแปซิฟิก²

¹ มหาวิทยาลัยธรรมศาสตร์. 2552. นโยบายภาษีเพื่อกระตุ้นธุรกิจท่องเที่ยวไทย. บทความวิจัยมหาวิทยาลัยธรรมศาสตร์.

² World Tourism Organization : (UNWTO)

ภาพที่ 1 ประมาณการจำนวนนักท่องเที่ยวในปี 2020

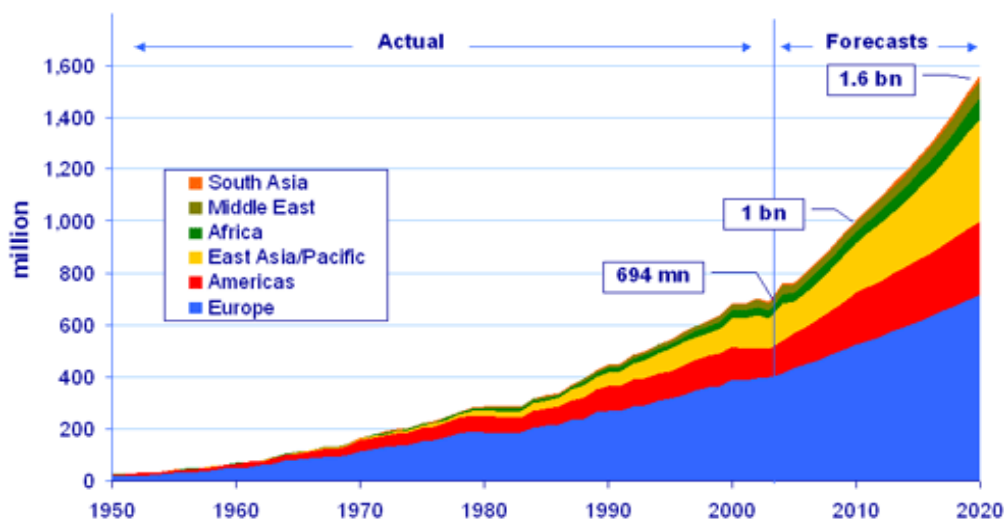

ที่มา : องค์การการท่องเที่ยวโลก (UNWTO)

2) การเปลี่ยนแปลงโครงสร้างการตลาด กลุ่มประเทศ BRIC (บราซิล รัสเซีย อินเดีย และจีน) มีรายได้เพิ่มขึ้น และมีศักยภาพในการส่งออกนักท่องเที่ยวในอนาคต UNWTO คาดว่า ในปี พ.ศ. 2563 จีนจะเป็นตลาดส่งออกและนำเข้านักท่องเที่ยวใหญ่ที่สุดในโลก โดยมีนักท่องเที่ยว 100-120 ล้านคน/ปี³

3) การแข่งขันด้านการท่องเที่ยวสูงขึ้น การทวีบทบาทสำคัญของตลาดเกิดใหม่ ซึ่งตลาดเหล่านี้ส่วนใหญ่จะอยู่ในทวีปเอเชีย ทั้งตลาดที่มีขนาดใหญ่ เช่น จีน อินเดีย และตลาดขนาดกลางถึงขนาดเล็ก เช่น กลุ่มประเทศที่อยู่ในเอเชียใต้ กลุ่มประเทศในตะวันออกกลาง กลุ่มประเทศที่อยู่ในเอเชียกลาง เป็นต้น หลายประเทศจึงมีการลงทุนด้านการท่องเที่ยว การโฆษณาประชาสัมพันธ์ การกำหนดกลยุทธ์ และการใช้นโยบายปกป้องคนของตนให้เดินทางท่องเที่ยวภายในประเทศเพื่อแย่งชิงตลาดในเวทีโลก

4) การเปลี่ยนแปลงโครงสร้างประชากรโลก อัตราการเพิ่มของประชากรโลกอยู่ที่ระดับ 1.11 ในปัจจุบัน จะลดลงเป็นระดับ 0.86 ในช่วงปี 2563-2568⁴ โดยประเทศอุตสาหกรรมชั้นนำของโลกเริ่มเข้าสู่สังคมผู้สูงอายุ ประเทศเยอรมัน ญี่ปุ่น รัสเซีย มีอัตราเพิ่มของประชากรติดลบ นักท่องเที่ยวกลุ่มผู้สูงอายุจึงมีแนวโน้มเพิ่มสูงขึ้น นักท่องเที่ยวกลุ่มนี้มีความพร้อมในด้านเวลา และงบประมาณ สนใจการท่องเที่ยวเชิงสุขภาพ การท่องเที่ยวแบบพำนักนาน และต้องการท่องเที่ยวในแหล่งที่เที่ยงที่มีความพร้อมในด้านโครงสร้างพื้นฐาน นอกจากนี้การกระตุ้นประชาชนให้เดินทางท่องเที่ยว อาทิ การลดชั่วโมงการทำงาน การสนับสนุนให้ประชาชนมีโอกาสพัฒนาประสบการณ์

³ World Tourism Organization : (UNWTO)

⁴ สำนักงานคณะกรรมการพัฒนาการเศรษฐกิจและสังคมแห่งชาติ. 2552. วิสัยทัศน์ 2570 สู่แผนฯ 11.

ของตนจากการเดินทางท่องเที่ยว การลดอัตราภาษีมูลค่าเพิ่มสินค้าอุปโภคบริโภคบางชนิดและภาษี นายจ้าง มาตรการดังกล่าวได้มีการดำเนินการในหลายประเทศ เป็นการกระตุ้นให้เกิดการเดินทางท่องเที่ยวระหว่างประเทศมากขึ้น

5) การใช้เทคโนโลยีสารสนเทศ การช่วงชิงตลาดการท่องเที่ยว ระบบอิเล็กทรอนิกส์ ความรู้ สาร และสารสนเทศ กลายเป็นเครื่องมือสำคัญในการสร้างความแตกต่าง และสร้างคุณค่าของสินค้าในอนาคตรูปแบบของ e-commerce และ e-business จะมีความสำคัญ และซับซ้อนมากขึ้นในทุกกลุ่มอุตสาหกรรม ในอุตสาหกรรมท่องเที่ยว นักท่องเที่ยวรุ่นใหม่มีแนวโน้มที่จะใช้ข้อมูลท่องเที่ยวผ่านอินเทอร์เน็ตเพื่อทำการสืบค้นและเปรียบเทียบราคามากขึ้น คาดการณ์ว่ามีประชากรโลกกว่า 1.5 พันล้านคน ท่องอยู่บนโลกอินเทอร์เน็ต และเกือบ 600 ล้านคน ที่ผันตนมาเป็นสมาชิกในสังคม Online บทบาทของอินเทอร์เน็ตซึ่งแต่เดิมทำหน้าที่เพียงให้ข้อมูล เพื่อป้องกันข่าวสารด้านเดียว ได้กลายมาเป็นช่องทางใหม่ในการแพร่กระจายข่าว การให้ข้อมูล และมีอิทธิพลต่อการตัดสินใจของนักท่องเที่ยว ช่องทางการขายทางอินเทอร์เน็ตกำลังได้รับความนิยม

2.1.2 วิฤตและความเสี่ยงที่ส่งผลกระทบต่อการท่องเที่ยว

1) การท่องเที่ยวโลกมีความเสี่ยงที่จะได้รับผลกระทบจากการก่อการร้ายระหว่างประเทศ การก่อการร้ายและอาชญากรรมข้ามชาติมีแนวโน้มขยายตัวทั่วโลกและรุนแรง มีรูปแบบและโครงข่ายที่ซับซ้อนมากขึ้น โดยใช้ความก้าวหน้าด้านเทคโนโลยีการสื่อสาร และการคมนาคมเป็นปัจจัยสนับสนุน และมีแนวโน้มคงอยู่ต่อไปในหลายภูมิภาคของโลกเป็นปัจจัยสำคัญที่มีผลต่อการตัดสินใจเดินทางของนักท่องเที่ยว และจิตวิทยาของผู้บริโภคที่จะชะลอการใช้จ่ายใช้สอย ประเทศไทยจึงต้องเตรียมตัวรับความเสี่ยงในด้านต่างๆ และภาวะการแข่งขันที่จะรุนแรงมากขึ้น

2) การเปลี่ยนแปลงของภูมิอากาศโลก ผลกระทบจากสภาวะโลกร้อนเริ่มแสดงให้เห็นชัดเจนจากภัยธรรมชาติที่เกิดขึ้นอย่างรุนแรง ครอบคลุมไปทุกภูมิภาค เห็นได้จากความรุนแรงของภัยพิบัติต่างๆ เช่น พายุ น้ำท่วม ภัยแล้ง แผ่นดินไหว ภูเขาไฟระเบิด สึนามิ ช่วง 30 ปีที่ผ่านมา ้อตราภัยพิบัติทางธรรมชาติเพิ่มสูงขึ้นในแบบขั้นบันได ภัยพิบัติทางน้ำเพิ่มขึ้น 30.7% วาตภัย (พายุ) เพิ่มขึ้น 26.6% และแผ่นดินไหวเพิ่มขึ้น 8.6%⁶ ประเทศต่างๆ จึงเริ่มหันมาใส่ใจสิ่งแวดล้อม การสร้างจิตสำนึกที่จะอนุรักษ์สิ่งแวดล้อม และใช้เป็นกลยุทธ์ในการสร้างความแตกต่างที่เหนือกว่าคู่แข่ง เป็นจุดขายกระตุ้นหรือเชิญชวนลูกค้าให้เข้ามาซื้อหาหรือใช้บริการท่องเที่ยว ในอนาคต Green Logistic เป็นเทรนด์ที่ถูกกำหนดให้แหล่งท่องเที่ยวต้องให้ความสำคัญกับสิ่งแวดล้อม และอาจถูกกำหนดเป็นเงื่อนไขหนึ่งในการท่องเที่ยวระหว่างประเทศ

⁵ สำนักงานคณะกรรมการพัฒนาการเศรษฐกิจและสังคมแห่งชาติ. 2552. วิสัยทัศน์ 2570 สู่แผนฯ 11.

⁶ สำนักงานคณะกรรมการพัฒนาการเศรษฐกิจและสังคมแห่งชาติ. 2552. วิสัยทัศน์ 2570 สู่แผนฯ 11.

3) **ความเสี่ยงของโรคระบาด** ความรุนแรงมีแนวโน้มเพิ่มขึ้น แม้ว่าในหลายกรณีจะมีอัตราการเสียชีวิตต่ำก็ตาม แต่โรคระบาดที่เกิดจากไวรัสสายพันธุ์ใหม่ๆ ที่เกิดขึ้น ทำให้นักท่องเที่ยวมีความกังวลและรู้สึกไม่ปลอดภัย ดังเช่น การระบาดจากไวรัสสายพันธุ์ใหม่ 2009 การท่องเที่ยวในภูมิภาคเอเชียมีอัตราการเติบโตลดลงร้อยละ 31.6 ภูมิภาคยุโรปและตะวันออกไกลลดลงร้อยละ 26.3⁷

4) **สถานะเศรษฐกิจโลก** ความไม่แน่นอนของสถานะเศรษฐกิจโลกอาจส่งผลกระทบต่อจำนวนนักท่องเที่ยวในอนาคต สถานะถดถอยของเศรษฐกิจโลก ในปี พ.ศ. 2551 และต่อเนื่องถึงปัจจุบันส่งผลต่อการตัดสินใจเดินทางท่องเที่ยว อย่างไรก็ตามคาดการณ์ว่าในอนาคตเศรษฐกิจโลกยังคงขยายตัวอย่างต่อเนื่อง โดยเฉพาะมีกลุ่มประเทศ BRIC (บราซิล รัสเซีย อินเดีย และจีน) ที่คาดการณ์ว่า จีน รัสเซีย และอินเดีย มีแนวโน้มเศรษฐกิจขยายตัวมากกว่าร้อยละ 7 ในช่วงปี พ.ศ. 2558-2568

2.1.3 การเปลี่ยนแปลงของพฤติกรรมของนักท่องเที่ยว

1) **พฤติกรรมผู้บริโภคปรับเปลี่ยนไปตามสภาพเศรษฐกิจ** ผลกระทบจากภาวะเศรษฐกิจตกต่ำ ส่งผลให้นักท่องเที่ยวใช้จ่ายด้านการท่องเที่ยวอย่างระมัดระวัง โดยคำนึงถึงความคุ้มค่าเงินมากขึ้น ประกอบกับการที่คู่แข่งหันมาใช้กลยุทธ์ด้านราคาเพื่อดึงความสนใจของตลาดนักท่องเที่ยวที่หดตัวลง ทำให้นักท่องเที่ยวมีทางเลือกในการเลือกจุดหมายปลายทางมากขึ้น ซึ่งมีผลให้เกิดพฤติกรรม Last minute คือ ใช้เวลาสั้นก่อนการเดินทางเพื่อตัดสินใจในการจอง/ซื้อสินค้าและบริการท่องเที่ยวเพื่อแสวงหาความคุ้มค่า

2) **นักท่องเที่ยวนิยมเดินทางท่องเที่ยวระยะใกล้** โดยอาจเลือกเดินทางท่องเที่ยวภายในประเทศหรือภายในภูมิภาคเดียวกันมากขึ้น ทั้งนี้การรวมกลุ่มทางเศรษฐกิจของประเทศต่างๆ และกรอบความร่วมมือด้านการท่องเที่ยว เช่น UNWTO APEC ASEAN ACD GMS ACMECS IMT-GT และ BIMSTEC เป็นต้น ช่วยลดอุปสรรคและข้อจำกัดในการท่องเที่ยว

3) **นักท่องเที่ยวมีแนวโน้มสนใจการท่องเที่ยวในความสนใจพิเศษ (Special Interest Tourism)** เช่น การท่องเที่ยวเชิงสุขภาพ (Health Tourism) การท่องเที่ยวเชิงผจญภัย (Adventure Tourism) การท่องเที่ยวเชิงศาสนา (Spiritual Tourism) การท่องเที่ยวเพื่อการประชุมและนิทรรศการ (MICE) และการท่องเที่ยวเชิงกีฬา (Sports Tourism) เป็นต้น รูปแบบการท่องเที่ยวดังกล่าวมีแนวโน้มขยายตัวเนื่องจากนักท่องเที่ยวมีแนวโน้มต้องการที่จะเรียนรู้และได้รับประสบการณ์ที่แตกต่างในการท่องเที่ยวแต่ละครั้ง ต้องการสัมผัสธรรมชาติที่บริสุทธิ์ กิจกรรมที่เป็นมิตรกับสิ่งแวดล้อม เลือกพักแรมในโรงแรมที่มีเอกลักษณ์ ซึ่งประเทศไทยมีความพร้อมของทรัพยากรพื้นฐานสำหรับการท่องเที่ยวในความสนใจพิเศษ

⁷ IATA and Centre for Asia Pacific Aviation Source: IATA and Centre for Asia Pacific Aviation

4) กระแสของความสนใจและใส่ใจในสุขภาพ และการออกกำลังกาย ทำให้

การท่องเที่ยวเชิงสุขภาพ (Health Tourism) และการท่องเที่ยวเชิงกีฬา (Sports Tourism) มีแนวโน้มได้รับความสนใจจากนักท่องเที่ยว สำหรับการท่องเที่ยวเชิงกีฬา ประเทศต่างๆ ได้แข่งขันกันแย่งสิทธิ์ในการจัดกิจกรรม หรือ Event ด้านการกีฬา ซึ่งไทยเป็นประเทศหนึ่งที่มีความพร้อมในด้านบุคลากร สนามแข่งขัน มีประสบการณ์ในการจัดการแข่งขันกีฬาระดับนานาชาติ รวมถึงกีฬาที่มีเอกลักษณ์ เช่น มวยไทย และตะกร้อ สำหรับการท่องเที่ยวเชิงสุขภาพ ไทยมีชื่อเสียงในเรื่องของสปา การนวดแผนไทย ความพร้อมในด้านของบุคลากร มีสถานประกอบการที่มีคุณภาพ ซึ่งพร้อมต่อการรองรับนักท่องเที่ยวในอนาคต

5) กระแสความรับผิดชอบต่อสังคมและสิ่งแวดล้อม การอนุรักษ์ประเพณี

วัฒนธรรมดั้งเดิม กำลังได้รับความนิยมจากนักท่องเที่ยว และมีแนวโน้มมากขึ้น แนวคิดการพัฒนาอย่างยั่งยืนได้ถูกเปลี่ยนถ่ายเข้าสู่อุตสาหกรรมท่องเที่ยวโดยรวมอย่างเป็นลำดับ และกำลังปรับเปลี่ยนสภาพไปสู่การจัดการที่คำนึงถึงขีดความสามารถการรองรับของธรรมชาติ ชุมชน วัฒนธรรมนิยม ประเพณีวัฒนธรรม และวิถีชีวิตความเป็นอยู่ของชุมชน และมุ่งเน้นสิ่งแวดล้อมและฐานทรัพยากรของพื้นที่ท่องเที่ยวเป็นสำคัญ ดังนั้น จึงเป็นโอกาสในการสร้างเอกลักษณ์และตราสัญลักษณ์สินค้าทางการท่องเที่ยว วัฒนธรรมและธรรมชาติของประเทศไทยให้เป็นที่รู้จักและได้รับการยอมรับในระดับสากล

2.2 สถานการณ์การท่องเที่ยวไทย

2.2.1 แนวโน้มด้านการท่องเที่ยวของไทย

1) ประเทศไทยต้องประสบกับปัญหาวิกฤตและความเสี่ยงด้านการท่องเที่ยว

ในช่วงระยะเวลา 4-5 ปี ที่ผ่านมา ประเทศไทยต้องประสบกับภาวะวิกฤตต่างๆ ทั้งวิกฤตการณ์โรคซาร์ส (SARS) เหตุการณ์สึนามิ (Tsunami) การรัฐประหาร การเกิดวิกฤตราคาน้ำมัน โรคระบาดไข้หวัดสายพันธุ์ใหม่ 2009 เป็นเงื่อนไขข้อจำกัดในการรักษาตลาดเดิมและขยายตลาดใหม่ โดยผลกระทบจากวิกฤตในแต่ละครั้งได้ส่งผลต่อการเปลี่ยนแปลงของจำนวนนักท่องเที่ยวอย่างเด่นชัด เช่น ภายหลังจากเกิดเหตุวิกฤตการณ์โรคซาร์สส่งผลให้นักท่องเที่ยวลดลงถึง 50% ภายใน 3 เดือน เหตุการณ์สึนามิส่งผลให้นักท่องเที่ยวลดลง 30% ภายใน 2 เดือน อย่างไรก็ตามพบว่าภายหลังจากเกิดวิกฤตในประเทศไทยก็มีแนวโน้มที่นักท่องเที่ยวจะกลับเข้ามาท่องเที่ยวอีกครั้งในระยะเวลาไม่นานนัก

2) สถานการณ์ทางการเมืองยังคงส่งผลกระทบต่อการท่องเที่ยว

สถานการณ์ทางการเมืองที่ยังไม่นิ่ง ไม่สามารถคาดการณ์ได้ว่าจะเกิดความรุนแรงหรือไม่ ทำให้สถานการณ์การท่องเที่ยวของไทยในช่วงระยะเวลาต่อไปมีความท้าทายมากขึ้น สถานการณ์ทาง

การเมืองได้กลายเป็นปัจจัยสำคัญที่ส่งผลต่อจำนวนนักท่องเที่ยว และภาพลักษณ์ของประเทศ นับตั้งแต่การเกิดรัฐประหาร ในปี 2549 การปิดท่าอากาศยานนานาชาติสุวรรณภูมิ ในระหว่างวันที่ 25 พฤศจิกายน - 3 ธันวาคม 2551 และเหตุการณ์ความไม่สงบทางการเมือง ระหว่างวันที่ 8-14 เมษายน 2552 ทำให้นักท่องเที่ยวขาดความมั่นใจ ส่งผลให้จำนวนการเดินทางเข้าประเทศไทยของนักท่องเที่ยวลดลงอย่างรุนแรง⁸ ถึงแม้จำนวนนักท่องเที่ยวจะเพิ่มขึ้นในไตรมาสที่ 4 ของปี 2552 แต่วิกฤตทางการเมืองที่เกิดขึ้นในเดือนมีนาคม - เมษายน 2553 ได้ส่งผลให้สถานการณ์ท่องเที่ยวเลวร้ายลงอีก จากการเผยแพร่ข่าวไปทั่วโลก รวมทั้งการออก Travel Warning ของประเทศต่างๆ เพื่อแจ้งเตือนประชาชนถึงความเสี่ยงในการเดินทางมาประเทศไทย ส่งผลลบต่อภาพลักษณ์ด้านความปลอดภัยของประเทศไทย

3) จำนวนนักท่องเที่ยว รายได้ ค่าใช้จ่าย และวันพักเฉลี่ยของนักท่องเที่ยวเพิ่มขึ้นในช่วงทศวรรษที่ผ่านมา แม้ประเทศไทยจะประสบกับปัญหาและวิกฤตด้านการท่องเที่ยว ซึ่งส่งผลกระทบต่อจำนวนและรายได้ของนักท่องเที่ยวในช่วงวิกฤต และหลังเกิดวิกฤต แต่ก็พบว่าภายหลังจากวิกฤตผ่านพ้นไปอัตราการเติบโตจะกลับไปอยู่ในระดับเดิม

- จำนวนนักท่องเที่ยวมีแนวโน้มเพิ่มขึ้น ในช่วงทศวรรษที่ผ่านมา มีนักท่องเที่ยวเข้ามาเที่ยวในประเทศไทยเฉลี่ยปีละประมาณ 9 ล้านคน มีอัตราเติบโตเฉลี่ยสะสม 5% ต่อปี อัตราการเติบโตเฉลี่ยของนักท่องเที่ยวเป็นอันดับ 7 ของเอเชีย โดยมาเลเซียและเวียดนามมีการเติบโตเฉลี่ยอันดับที่ 1 และ 2 ตามลำดับ ปี 2553 เป็นปีที่ประเทศไทยมีนักท่องเที่ยวสูงสุดจำนวน 15.8 ล้านคน

ภาพที่ 2 จำนวนนักท่องเที่ยวชาวต่างชาติของประเทศต่างๆ ในช่วง 10 ปีที่ผ่านมา

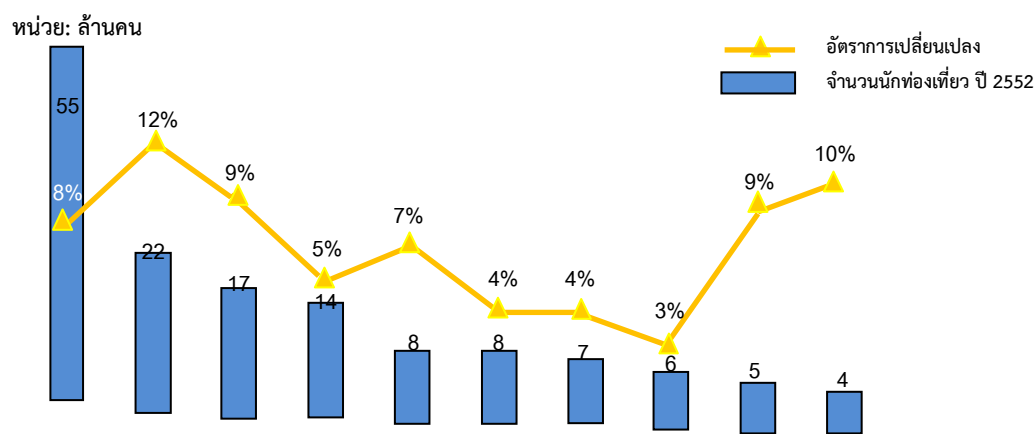

จีน มาเลเซีย ฮองกง ไทย ญี่ปุ่น สิงคโปร์ เกาหลี อินโดนีเซีย อินเดีย เวียดนาม
ที่มา: สถิตินักท่องเที่ยว. กรมการท่องเที่ยว

⁸ การท่องเที่ยวแห่งประเทศไทย. 2552. แผนการตลาดเร่งด่วนเพื่อฟื้นฟูภาพลักษณ์และกระตุ้นการท่องเที่ยว ปี 2552. (อัคราเนนา)

- รายได้จากการท่องเที่ยวมีแนวโน้มเพิ่มขึ้น จากสถิติรายได้จากการท่องเที่ยว ในปี 2553 มีรายได้ 585.9 พันล้านบาท ระหว่างปี 2548-2553 พบว่าประเทศไทยมีรายได้จากการท่องเที่ยวเพิ่มขึ้นอย่างต่อเนื่อง อัตราขยายตัวเฉลี่ยปีละ 11.90% โดยอัตราการเติบโตของรายได้จะปรับลดลงและมีค่าเป็นลบในช่วงปีที่เกิดวิกฤต แต่ภายหลังจากวิกฤตผ่านพ้นไปอัตราการเติบโตของรายได้จะกลับไปอยู่ในระดับเดิม

- ค่าใช้จ่ายเฉลี่ยต่อหัว/คน มีแนวโน้มเพิ่มขึ้น นักท่องเที่ยวที่มาท่องเที่ยวในประเทศไทย มีแนวโน้มการใช้จ่ายเพิ่มขึ้นอย่างต่อเนื่องจากค่าใช้จ่าย 3,172.93 บาท ในปี 2541 เพิ่มขึ้นเป็น 3,992.60 บาท ในปี 2553 ทั้งนี้การเกิดวิกฤตในช่วง 2-3 ปีที่ผ่านมา ทำให้ค่าใช้จ่ายของนักท่องเที่ยว ปี 2553 ต่ำกว่าปี 2550 2551 และ 2552

- จำนวนวันพักเฉลี่ยของนักท่องเที่ยวมีแนวโน้มเพิ่มขึ้น นับจากปี 2543 เป็นต้นมา นักท่องเที่ยวมีแนวโน้มพักในประเทศไทยนานขึ้นจากวันพักเฉลี่ย 7.77 วัน เป็น 9.22 วัน ในปี 2553

4) นักท่องเที่ยวจากกลุ่มประเทศเอเชียตะวันออกและยุโรปเป็นกลุ่มนักท่องเที่ยวหลักของไทย นักท่องเที่ยวต่างชาติกว่าครึ่งหนึ่ง (8,076,493 คน ในปี 2553) เป็นนักท่องเที่ยวจากกลุ่มเอเชียตะวันออก โดยมาเลเซีย ญี่ปุ่น จีน และเกาหลี เป็นกลุ่มที่มาท่องเที่ยวในไทยมากที่สุด สำหรับนักท่องเที่ยวจากทวีปยุโรป มีสัดส่วนประมาณร้อยละ 27 ของนักท่องเที่ยวชาวต่างชาติทั้งหมด โดยนักท่องเที่ยวจากสหราชอาณาจักร เยอรมัน สวีเดน และรัสเซีย มาท่องเที่ยวในไทยมากที่สุด⁹ และเป็นที่น่าสังเกตว่านักท่องเที่ยวจากกลุ่มประเทศเอเชียใต้ และตะวันออกกลาง มีจำนวนเพิ่มขึ้นร้อยละ 24.98 และ 23.00 ตามลำดับ แต่เมื่อพิจารณาจากรายได้พบว่านักท่องเที่ยวจากยุโรปยังเป็นกลุ่มที่มีการใช้จ่ายมากที่สุดโดยคิดเป็นร้อยละ 40 ของรายได้นักท่องเที่ยวทั้งหมด¹⁰ และพบว่ากลุ่มนักท่องเที่ยวจากยุโรปมีจำนวนวันพักนานกว่านักท่องเที่ยวจากเอเชีย

5) นักท่องเที่ยวไทยมีแนวโน้มเดินทางท่องเที่ยวภายในประเทศมากขึ้น โดยรัฐบาลได้ส่งเสริมการท่องเที่ยวในประเทศอย่างจริงจังในช่วงหลายปีที่ผ่านมา ทั้งนี้คาดว่าในปี 2553 จะมีการเดินทางท่องเที่ยวภายในประเทศของคนไทยจำนวนประมาณ 88 ล้านคน/ครั้ง และก่อให้เกิดรายได้หมุนเวียนภายในประเทศประมาณ 413,000 ล้านบาท เพิ่มขึ้นจากปี 2543 ที่มีนักท่องเที่ยวเพียง 59.74 คนต่อครั้ง การท่องเที่ยวภายในประเทศมีส่วนกระจายรายได้สู่พื้นที่ต่างๆ ทั่วประเทศ โดยแหล่งท่องเที่ยวที่ได้รับความนิยมจากนักท่องเที่ยวชาวไทย ได้แก่ กรุงเทพมหานคร เชียงใหม่ ภูเก็ต พัทยา ระยอง และกาญจนบุรี

⁹ กรมการท่องเที่ยว. 2553. สถิตินักท่องเที่ยว. www.tourism.go.th

¹⁰ ธนาคารไทยพาณิชย์. 2553. การท่องเที่ยวไทยมีความสามารถในการแข่งขันแค่ไหน. Economic Intelligence Center. Monthly/March 2010.

6) กลุ่มธุรกิจโรงแรมและภัตตาคารมีบทบาทสำคัญในอุตสาหกรรม

ท่องเที่ยวไทย และมีส่วนสร้างมูลค่าให้ธุรกิจอื่นๆ เช่น เฟอร์นิเจอร์ อาหาร สมุนไพร ธุรกิจสปา สุขภาพนามัย การค้าของที่ระลึกและสินค้าพื้นเมือง บริการด้านโลจิสติกส์ และการจ้างงานในระดับต่างๆ เป็นต้น กลุ่มธุรกิจโรงแรมและภัตตาคารมีมูลค่ารวม 337,343 ล้านบาท หรือร้อยละ 19.1 ของการบริการภาคเอกชนทั้งหมด¹¹ โดยนับเป็นกลุ่มที่มีมูลค่าสูงเป็นอันดับสอง รองจากกลุ่มการสื่อสารและขนส่ง เมื่อพิจารณาตามขนาดของวิสาหกิจแล้ว พบว่ามีการกระจายตัวอยู่ในกลุ่มผู้ประกอบการขนาดย่อม ร้อยละ 62.3 กลุ่มผู้ประกอบการขนาดกลาง ร้อยละ 19.7 หรือ 66,334 ล้านบาท และกลุ่มผู้ประกอบการขนาดใหญ่ ร้อยละ 18.0¹²

7) ระบบโลจิสติกส์และการเชื่อมโยงการท่องเที่ยว จะทวีความสำคัญมากขึ้น

โดยประเทศไทยมีความพร้อมในด้านโครงสร้างพื้นฐานในระดับหนึ่ง แต่ยังมีขีดความสามารถด้านการขนส่งต่ำกว่าสิงคโปร์ มาเลเซีย และอินเดีย¹³ สำหรับปัญหาของระบบโลจิสติกส์ไทยยังคงมีปัญหา ด้านโครงสร้างพื้นฐานที่ยังขาดการลงทุนที่เพียงพอต่อการเชื่อมโยงเส้นทางทางการท่องเที่ยว รูปแบบในการเดินทางท่องเที่ยว ทั้งระหว่างเมืองท่องเที่ยวหลักเมืองท่องเที่ยวรอง การเชื่อมโยงกับประเทศเพื่อนบ้าน ปัญหาด้านกฎระเบียบที่เชื่อมโยงกับประเทศเพื่อนบ้านที่ไม่เอื้อต่อการท่องเที่ยวในบางเส้นทาง ตลอดจนปัญหาการขาดศักยภาพของผู้ประกอบการไทย

8) การท่องเที่ยวไทยมีแนวโน้มได้รับผลกระทบจากการเปลี่ยนแปลง

ของภูมิอากาศโลก ความเสี่ยงเกิดจากปัจจัยต่างๆ เช่น น้ำท่วมฉับพลัน น้ำท่วมขัง การกัดเซาะ ไฟป่า ระบบนิเวศ และโรคระบาด โดยคาดการณ์ว่าใน พ.ศ. 2563 การท่องเที่ยวทางทะเลบริเวณชายฝั่งอันดามัน จะได้รับประโยชน์จากการมีฤดูฝนสั้นขึ้น ซึ่งทำให้ดำเนินกิจกรรมกลางแจ้งได้ยาวนานขึ้นถึง 4 สัปดาห์ อย่างไรก็ตาม ปัญหาด้านการขาดแคลนน้ำเป็นปัญหาของพื้นที่ทั้งในอดีตและปัจจุบัน หากพื้นที่ใดที่ไม่มีแผนการจัดการด้านการขาดแคลนปริมาณน้ำ ระยะเวลาของฤดูฝนที่ลดลงในอนาคตจะส่งผลกระทบต่อพื้นที่และผู้ประกอบการด้านการท่องเที่ยวได้ การท่องเที่ยวทางทะเลบริเวณชายฝั่งอ่าวไทย เกือบทุกจังหวัดบริเวณชายฝั่งอ่าวไทยจะมีปริมาณฝนตกที่รุนแรงมากขึ้น และระยะเวลาที่ฝนตกมากขึ้นถึง 2 สัปดาห์ในอีก 20 ปีข้างหน้า และจะเพิ่มถึง 4 สัปดาห์ในอีก 50 ปีข้างหน้า โดยปริมาณน้ำที่เพิ่มขึ้นจะส่งผลกระทบโดยตรงต่อกิจกรรมกลางแจ้ง การท่องเที่ยวเชิงนิเวศในภาคเหนือ มีโอกาสในการเกิดไฟป่าสูง โดยเฉพาะในช่วงฤดูแล้ง โดยทางภาคเหนือของประเทศจะมีอุณหภูมิสูงขึ้น 2-3 องศาเซลเซียส ในอีก 20 ปีข้างหน้า จำนวนวันเย็น (วันที่มีอุณหภูมิต่ำกว่า 15 องศาเซลเซียส) ลดลง 5-10 วันต่อปี และลดลงมากกว่า 20 วันในอีก 50 ปีข้างหน้า โดยบริเวณภูเขา

¹¹ สำนักงานส่งเสริมวิสาหกิจขนาดกลางและขนาดย่อม. 2551. เตือนภัยแนวโน้มสาขาธุรกิจบริการโรงแรมและภัตตาคาร ฉบับที่ 35/2551.

¹² สำนักงานสถิติแห่งชาติ. 2551. ข้อมูลสถิติ. www.nso.go.th.

¹³ สำนักงานคณะกรรมการพัฒนาการเศรษฐกิจและสังคมแห่งชาติ. 2552. การศึกษาเพื่อจัดทำยุทธศาสตร์ภาคบริการของประเทศ.

ของจังหวัดแม่ฮ่องสอน เชียงใหม่และเชียงราย จะมีจำนวนวันเย็นลดลงมากกว่า 60 วัน ซึ่งส่งผลกระทบต่อ การเปลี่ยนแปลงทางด้านเอกลักษณ์ทางการท่องเที่ยว และมีความเสี่ยงต่อการเกิดน้ำท่วมในพื้นที่ลุ่ม เนื่องจากปริมาณน้ำที่สะสม ประกอบกับแผนการระบายน้ำของพื้นที่ดังกล่าวยังไม่เหมาะสมเท่าที่ควร แหล่งท่องเที่ยวมรดกโลกและการท่องเที่ยวเชิงเกษตรบริเวณทางตอนล่างของภาคเหนือและทาง ตอนบนของภาคกลาง ปริมาณฝนรายปีในพื้นที่นี้ไม่เปลี่ยนแปลงมากนัก ยกเว้นทางภาคตะวันตกของประเทศติดกับเทือกเขาตะนาวศรี บริเวณชายแดนประเทศไทยและพม่า ซึ่งมีปริมาณฝนเพิ่มขึ้น 300 มม./ปี ประกอบกับอุณหภูมิที่ร้อนขึ้น ทำให้คลัสเตอร์นี้มีความเสี่ยงต่อการเกิดไฟป่าและระบบนิเวศ สูญเสียความหลากหลายทางชีวภาพ¹⁴

9) ประเทศไทยยังคงมีจุดอ่อนในด้านความปลอดภัย กฎระเบียบ ด้านสิ่งแวดล้อม สุขอนามัย และนโยบายรัฐบาล โดย ปี 2552 องค์กรการท่องเที่ยวโลกจัดลำดับ ด้านการจัดการกฎหมาย ระเบียบ บริการพื้นฐานที่เอื้อต่อการท่องเที่ยว (Regulatory Framework) ของประเทศไทยไว้ในอันดับที่ 70 ของโลก ซึ่งอยู่ในระดับต่ำกว่าปี 2551 และ 2552 และหากพิจารณาเป็นรายด้าน พบว่าประเทศไทยมีจุดอ่อนในด้านความมั่นคงปลอดภัย (Safety&Security) อยู่ในอันดับที่ 118 และความยั่งยืนในทรัพยากรธรรมชาติและสิ่งแวดล้อมอยู่ใน ลำดับที่ 90 ของโลก¹⁵

10) มีการกระจายอำนาจและเปิดโอกาสให้ชุมชนและท้องถิ่นมีส่วนร่วม ในการบริหารจัดการมากขึ้น รัฐธรรมนูญแห่งราชอาณาจักรไทย พ.ศ. 2550 ให้สิทธิชุมชน ในการอนุรักษ์หรือฟื้นฟูจารีตประเพณี ภูมิปัญญาท้องถิ่น ศิลปวัฒนธรรมอันดีของท้องถิ่นและของชาติ และมีส่วนร่วมในการจัดการ การบำรุงรักษา และการใช้ประโยชน์จากทรัพยากรธรรมชาติสิ่งแวดล้อม ปัจจุบันองค์กรปกครองส่วนท้องถิ่นจึงมีบทบาทสำคัญในการบริหารจัดการแหล่งท่องเที่ยว อย่างไรก็ตาม โครงสร้างการบริหารจัดการยังขาดเสถียรภาพ ขาดองค์กรกลางที่มีอำนาจในการบังคับให้หน่วยงาน ที่เกี่ยวข้องกระทำตามแผนรวม และบังคับใช้กฎหมายอย่างมีประสิทธิภาพ และรวมถึงกฎระเบียบ ของรัฐที่ตามไม่ทันการพัฒนาในภาคเอกชน การวางแผนที่ไม่นำไปสู่การปฏิบัติหรือการลงทุน ขาดการมีส่วนร่วมของประชาชน และภาคเอกชน องค์กรปกครองส่วนท้องถิ่น (อปท.) และชุมชน ขาดความรู้ด้านการท่องเที่ยว โดยเฉพาะการจัดการภูมิทัศน์และการวางแผนพัฒนาการท่องเที่ยว ในระดับท้องถิ่น การลงทุนด้านการท่องเที่ยวเน้นการก่อสร้างมากกว่าการจัดการภูมิทัศน์ และขาด การมีส่วนร่วมจากชุมชนในท้องถิ่น และหน่วยงานทุกระดับ ทำให้การพัฒนาการท่องเที่ยว ขาดความเชื่อมโยงระหว่างท้องถิ่น จังหวัด กลุ่มจังหวัด และประเทศ

¹⁴ กระทรวงการท่องเที่ยวและกีฬา. 2552. โครงการศึกษาเพื่อประเมินผลกระทบของการเปลี่ยนแปลง ภูมิอากาศในอนาคตต่อคลัสเตอร์การท่องเที่ยวของไทย. รายงานการวิจัยกระทรวงการท่องเที่ยวและกีฬา.

¹⁵ World Economic Forum. 2009. The Travel & Competitiveness Index: TTCl.

2.2.2 ศักยภาพด้านการท่องเที่ยว

1) ศักยภาพด้านการท่องเที่ยว การเปรียบเทียบศักยภาพด้านการท่องเที่ยว 124 ประเทศ ของ World Economic Forum พบว่า ประเทศไทยมีอันดับที่ดีขึ้น แม้ต้องเผชิญกับความเสี่ยงและวิกฤตในหลายด้าน ในปี 2550 ประเทศไทยอยู่ในอันดับที่ 43 ของโลก ปี 2551 ขยับขึ้นมาอยู่ในอันดับที่ 42 ของโลก และปี 2552 ขยับขึ้นมาอยู่ในอันดับที่ 39 ของโลก¹⁶ โดยประเทศไทยเป็นที่ยอมรับเรื่องการท่องเที่ยวในด้านทรัพยากรมนุษย์ ธรรมชาติ และวัฒนธรรม ความคุ้มค่าด้านราคา และความดึงดูดใจให้เดินทางมาท่องเที่ยว

ตารางที่ 1 เปรียบเทียบศักยภาพด้านการท่องเที่ยวของไทยระหว่าง พ.ศ. 2550 2551 และ 2552

ปี	ลำดับ			
	ดัชนีภาพรวม	ดัชนีความพร้อมของภาครัฐ (กฎ ระเบียบ บริการพื้นฐาน)	ดัชนีความพร้อมของภาคธุรกิจ	ดัชนีความพร้อมของทรัพยากรการท่องเที่ยว
2550	43	41	35	59
2551	42	63	42	30
2552	39	70	40	19

ที่มา: World Economic Forum

เมื่อเปรียบเทียบกับประเทศอื่นๆ ในภูมิภาคเอเชีย-แปซิฟิก พบว่าขีดความสามารถในการแข่งขันด้านการท่องเที่ยวของไทยในปี 2552 อยู่ในอันดับที่ 39 ของโลก ยังเป็นรองประเทศออสเตรเลีย (อันดับ 9) สิงคโปร์ (อันดับ 10) ฮองกง (อันดับ 12) นิวซีแลนด์ (อันดับที่ 20) ญี่ปุ่น (อันดับ 25) เกาหลีใต้ (อันดับ 31) และประเทศมาเลเซีย (อันดับ 32) แต่มีอันดับที่ดีกว่า ไต้หวัน (อันดับ 43) จีน (อันดับ 47) อินเดีย(อันดับ 62) บรูไน (อันดับ 69) อินโดนีเซีย (อันดับ 81) ฟิลิปปินส์ (อันดับ 86) และเวียดนาม (อันดับ 89)¹⁷ (รายละเอียดในภาคผนวก-2)

2) ประเทศไทยมีความได้เปรียบด้านการท่องเที่ยว มีทรัพยากรพื้นฐานด้านการท่องเที่ยวหลากหลาย กระจายอยู่ในทุกจังหวัด และมีความพร้อมในการรองรับนักท่องเที่ยว แหล่งท่องเที่ยวหลายแห่งมีความสวยงามติดระดับโลก มีเอกลักษณ์ต่างจากภูมิภาคอื่น ซึ่งสามารถพัฒนาเป็นกิจกรรมการท่องเที่ยว รวมถึงอุตสาหกรรมที่สนับสนุนเชื่อมโยง และยังมีแหล่งท่องเที่ยวที่มีศักยภาพพร้อมที่จะพัฒนาอีกจำนวนมาก เมื่อพิจารณาศักยภาพของแหล่งท่องเที่ยวในประเทศไทยกับประเทศในทวีปเอเชีย โดยพิจารณาจากแหล่งท่องเที่ยวที่มีชื่อเสียง นักท่องเที่ยวรู้จักกันดี จะเห็น

¹⁶ World Economic Forum. 2009. The Travel & Competitiveness Index: TTCl.

¹⁷ World Economic Forum. 2009. The Travel & Competitiveness Index: TTCl.

ได้ว่านักท่องเที่ยวรู้จักแหล่งท่องเที่ยวในประเทศไทย ประมาณ 100 แห่ง เป็นรองประเทศจีน ญี่ปุ่น และอินเดีย ตามลำดับ โดยแหล่งท่องเที่ยวทางทะเลนักท่องเที่ยวรู้จักมากที่สุด โดยมีคู่แข่ง คือ อินเดียและอินโดนีเซีย แหล่งช้อปปิ้งมีคู่แข่งสำคัญ คือ จีน ญี่ปุ่น และฮ่องกง สำหรับสนามกอล์ฟไทย ยังเป็นรองญี่ปุ่น จีน และเกาหลีใต้ ความได้เปรียบด้านทรัพยากรการท่องเที่ยวของประเทศไทยจึงเป็น จุดแข็งสำคัญที่ทำให้แหล่งท่องเที่ยวในประเทศไทยเป็นที่รู้จักแพร่หลาย และได้รับรางวัลความสำเร็จ จากการจัดอันดับในระดับโลก รางวัลที่ประเทศไทยได้รับเหล่านี้ สะท้อนภาพลักษณ์ด้านบวกของ ประเทศไทย เป็นการตอกย้ำให้เห็นศักยภาพด้านการท่องเที่ยวของประเทศไทย

ภาพที่ 4 แสดงจำนวนแหล่งท่องเที่ยวเปรียบเทียบกับประเทศต่างๆ

หน่วย : แหล่ง	ทะเลและชายหาด	แหล่งช้อปปิ้ง	แหล่งท่องเที่ยวทั้งหมด	สนามกอล์ฟ
ไทย	17	9	104	200
ไต้หวัน	1	n/a	20	61
ฮ่องกง	3	7	35	6
เกาหลี	2	n/a	19	251
ญี่ปุ่น	3	9	214	2,500
จีน	6	21	210	310
อินเดีย	9	5	212	200
มาเลเซีย	5	2	48	189
อินโดนีเซีย	9	1	96	125
ฟิลิปปินส์	8	n/a	33	70
สิงคโปร์	n/a	1	6	20
กัมพูชา	n/a	2	43	4
เวียดนาม	3	3	45	18

ที่มา : Worldreviewer.com , Worldtravelguide.net , agoda.com, Euromonitor International และการวิเคราะห์โดย SCB EIC

อย่างไรก็ตาม ปัญหาความเสื่อมโทรมของแหล่งท่องเที่ยว อาจกลายเป็นปัญหาสำคัญที่ส่งผลให้ความได้เปรียบของไทยลดลง จากการขยายตัวของการท่องเที่ยวโดยที่เน้นปริมาณนักท่องเที่ยวหรือการแสวงหารายได้จากการท่องเที่ยว ในขณะที่การรองรับขยายไปไม่ทัน ไม่มีการเตรียมความพร้อมในการรองรับขีดความสามารถของนักท่องเที่ยว ทำให้แหล่งท่องเที่ยวหลายแห่งเกิดความเสื่อมโทรม จากการสำรวจสถานภาพของแหล่งท่องเที่ยว 2,154 แห่ง โดยจำแนกตามมาตรฐานแหล่งท่องเที่ยว¹⁸ พบว่ามีแหล่งท่องเที่ยวเสื่อมโทรมที่ต้องเร่งพัฒนาอย่างเร่งด่วนจำนวน 138 แห่ง ซึ่งส่วนใหญ่เป็นแหล่งท่องเที่ยวทางธรรมชาติ 50 แห่ง รองลงมา คือ แหล่งท่องเที่ยวประวัติศาสตร์ 38 แห่ง และแหล่งท่องเที่ยวทางวัฒนธรรม 21 แห่ง

¹⁸ กรมการท่องเที่ยว. 2552. ข้อมูลแหล่งท่องเที่ยวในประเทศไทย. รายงานการวิจัย กรมการท่องเที่ยว (อัครสำเนา).

ส่วนที่ 3

การวิเคราะห์ปัจจัยแวดล้อมของอุตสาหกรรมท่องเที่ยวไทย และประเด็นสำคัญต่อการพัฒนาการท่องเที่ยวไทย

สถานการณ์และปัจจัยแวดล้อมด้านการท่องเที่ยว มีส่วนสำคัญต่อการพัฒนาศักยภาพด้านการท่องเที่ยวของประเทศไทย การวิเคราะห์ปัจจัยแวดล้อมของอุตสาหกรรมท่องเที่ยวไทยสามารถสรุปปัจจัยที่เป็นจุดแข็ง จุดอ่อน โอกาส และอุปสรรค และวิเคราะห์ประเด็นสำคัญต่อการพัฒนาการท่องเที่ยวไทย ดังนี้

3.1 การวิเคราะห์ปัจจัยแวดล้อม

3.1.1 จุดแข็ง

- 1) รัฐบาลให้ความสำคัญกับการท่องเที่ยว ได้มีมติให้การท่องเที่ยวเป็นวาระแห่งชาติ และให้ความสำคัญกับการท่องเที่ยวและเศรษฐกิจสร้างสรรค์ด้านการท่องเที่ยว โดยกำหนดไว้ในแผนพัฒนาเศรษฐกิจและสังคมแห่งชาติ ฉบับที่ 11 (พ.ศ. 2555-2559)
- 2) ทรัพยากรธรรมชาติ ศิลปวัฒนธรรม ประเพณี และความมีอัธยาศัยไมตรีของคนไทยเป็นจุดแข็งที่สำคัญของประเทศ
- 3) การลงทุนภาคบริการของภาคเอกชนไทยอยู่ในระดับสูง มีความหลากหลายในสินค้าและบริการท่องเที่ยว ซึ่งผลการประเมินของนักท่องเที่ยวต่างชาติเปรียบเทียบกับอาเซียนพบว่าประเทศไทยเป็นรองเพียงสิงคโปร์เท่านั้น
- 4) มีความพร้อมของโครงสร้างพื้นฐานและสิ่งอำนวยความสะดวกด้านการท่องเที่ยว ทั้งที่พักแรม ร้านอาหาร การคมนาคม ระบบสาธารณูปโภค ระบบการเฝ้าระวังป้องกันควบคุมโรค
- 5) ประเทศไทยมีประสบการณ์ด้านการตลาดต่างประเทศมากกว่าประเทศกำลังพัฒนาอื่นๆ และได้รับรางวัลระดับนานาชาติ ทั้งในด้านเมืองน่าเที่ยวและบริการของโรงแรมไทยหลายรางวัลติดต่อกันมานาน แบรนดประเทศไทยนับได้ว่าติดตลาดโลกแล้ว
- 6) ที่ตั้งทางภูมิศาสตร์ของประเทศไทยเหมาะสมสำหรับการพัฒนาการท่องเที่ยว กล่าวคือ ประเทศไทยตั้งอยู่บริเวณตอนกลางของคาบสมุทรเอเชียตะวันออกเฉียงใต้ สถานที่ตั้งประเทศไทยเป็นจุดศูนย์กลางของภูมิภาคแถบเอเชียตะวันออกเฉียงใต้ เป็นประตูสู่ประเทศในอนุภูมิภาคุ่มแม่น้ำโขง คือ พม่า จีน (2 มณฑล คือ ยูนนาน และกวางสี) ลาว กัมพูชา และเวียดนาม

7) จุดแข็งอีกจุดหนึ่งที่สำคัญของไทยก็คือ จุดดึงดูดใจที่เป็นเอกลักษณ์ และนวัตกรรมด้านการบริการใหม่ๆ เช่น มวยไทย สปา การให้บริการด้านสุขภาพ ความงาม อีกทั้งยังมี ภูมิปัญญาดั้งเดิมซึ่งสามารถนำมาพัฒนาเป็นสินค้าท่องเที่ยวที่มีความโดดเด่นและน่าสนใจได้

3.1.2 จุดอ่อน

1) ประเทศไทยยังมีปัญหาในเรื่องของระบบโลจิสติกส์ โครงข่ายเส้นทางคมนาคม และระบบเชื่อมโยงการเดินทางท่องเที่ยว ระหว่างเมืองท่องเที่ยวหลักและเมืองรอง

2) ความเสื่อมโทรมของแหล่งท่องเที่ยว การขยายตัวของการท่องเที่ยวโดยที่เน้น ปริมาณนักท่องเที่ยวหรือการแสวงหารายได้จากการท่องเที่ยว ในขณะที่การรองรับขยายไปไม่ทัน ทำให้แหล่งท่องเที่ยวเสื่อมโทรมเกิดขยะมลพิษทางน้ำ ความแออัดของการจราจรทำให้เกิดมลพิษ ทางอากาศ แหล่งท่องเที่ยวหลายแห่งมีปัญหาขีดความสามารถในการรองรับนักท่องเที่ยว

3) โครงสร้างการบริหารจัดการของรัฐเป็นจุดอ่อนสำคัญของการจัดการ การท่องเที่ยวไทย กลไกของรัฐเพื่อจัดการการท่องเที่ยวยังอ่อนแอ ขาดเอกภาพ รวมถึงกฎระเบียบ ของรัฐที่ตามไม่ทันการพัฒนาในภาคเอกชน ขาดการมีส่วนร่วมของประชาชน ภาคเอกชน และองค์กร ปกครองส่วนท้องถิ่น

4) มีภาพลักษณ์ด้านลบเรื่องความปลอดภัย การเอาเปรียบและหลอกลวง นักท่องเที่ยว สินค้าที่ไม่มีคุณภาพ โสเภณี การค้ามนุษย์ และโรคเอดส์

5) การลงทุนด้านบุคลากรของไทยถือว่าตามไม่ทันการขยายตัวของ การท่องเที่ยว บุคลากรจำนวนมากยังไม่มีคุณภาพตามมาตรฐานสากล ขาดแคลนบุคลากรด้านการท่องเที่ยว โดยเฉพาะมัคคุเทศก์ที่มีความรู้ ความเข้าใจในภาษาต่างประเทศ และวัฒนธรรมของนักท่องเที่ยว เช่น ภาษารัสเซีย เยอรมัน สวีเดน จีน และภาษาที่ใช้ในกลุ่มประเทศอาหรับ

6) องค์กรปกครองส่วนท้องถิ่น (อปท.) และชุมชนขาดความรู้ด้านการจัดการ ภูมิทัศน์และการวางแผนพัฒนาการท่องเที่ยวในระดับท้องถิ่น การลงทุนด้านการท่องเที่ยวเน้น การก่อสร้างมากกว่าการจัดการภูมิทัศน์ และขาดการมีส่วนร่วมจากชุมชนในท้องถิ่น และหน่วยงาน ทุกกระดับ ทำให้การพัฒนาการท่องเที่ยวให้ประโยชน์กับทุนภายนอกมากกว่าชุมชนในท้องถิ่น

7) การทำธุรกรรมผ่าน e-commerce ยังไม่แพร่หลายมากเท่ากับยุโรป อเมริกา หรือ ประเทศในเอเชีย เช่น เกาหลี และสิงคโปร์ ผู้ประกอบการจึงจำเป็นต้องปรับตัวและปรับกลยุทธ์ เพื่อสร้างความทัดเทียมกับคู่แข่งทั่วโลก

8) แหล่งท่องเที่ยวไทยยังคงกระจุกตัวอยู่เฉพาะในบางพื้นที่ ขาดการพัฒนาและ สร้างแหล่งท่องเที่ยวใหม่ ไม่มีการกระจายและเชื่อมโยงกับแหล่งท่องเที่ยวในพื้นที่ใกล้เคียง

9) อุตสาหกรรมท่องเที่ยวไทยส่วนใหญ่เป็นอุตสาหกรรมขนาดกลางและขนาดย่อม ขาดการรวมกลุ่ม และมีข้อจำกัดจากด้านเงินทุนและบุคลากร

3.1.3 โอกาส

1) แนวโน้มการเติบโตของการท่องเที่ยวโลก การเติบโตของกลุ่มประเทศ BRIC (บราซิล รัสเซีย อินเดีย และจีน) ทำให้นักท่องเที่ยวมีจำนวนมากขึ้น มีกำลังซื้อมากขึ้น และเงินกำลังเป็นตลาดส่งออกและนำเข้านักท่องเที่ยวที่สำคัญของโลก

2) การเปลี่ยนแปลงของพฤติกรรมนักท่องเที่ยว กระแสความนิยมท่องเที่ยวทางเลือก การขยายตัวของตลาดการท่องเที่ยวเฉพาะทาง ทำให้การท่องเที่ยวเชิงสุขภาพ (Health Tourism) การท่องเที่ยวเชิงผจญภัย (Adventure Tourism) การท่องเที่ยวเชิงศาสนา (Spiritual Tourism) การท่องเที่ยวเพื่อการประชุมและนิทรรศการ (MICE) และการท่องเที่ยวเชิงกีฬา (Sports Tourism) มีแนวโน้มขยายตัวและประเทศไทยก็มีความพร้อม จึงเป็นโอกาสให้ประเทศไทยสร้างนวัตกรรมใหม่เพื่อรองรับแนวทางการท่องเที่ยวเฉพาะทางในอนาคต

3) นักท่องเที่ยวกลุ่มผู้สูงอายุมีแนวโน้มเพิ่มสูงขึ้น นักท่องเที่ยวกลุ่มนี้สนใจการท่องเที่ยวเชิงสุขภาพ การท่องเที่ยวแบบพำนักรีสอร์ท และต้องการท่องเที่ยวในแหล่งที่เที่ยงที่มีความพร้อมในด้านโครงสร้างพื้นฐาน ซึ่งเป็นโอกาสของไทยที่มีความพร้อมรองรับนักท่องเที่ยวกลุ่มสูงอายุ

4) การเปิดเส้นทางเชื่อมโยงกับอนุภูมิภาค GMS IMT-GT ACMECS และ BIMSTEC เป็นต้น ทำให้เมืองท่องเที่ยวรองในเส้นทางดังกล่าวมีศักยภาพด้านการท่องเที่ยว เกิดความเชื่อมโยงการท่องเที่ยวภายในภูมิภาคมากขึ้น

5) การขยายตัวของสายการบินต้นทุนต่ำ และแนวโน้มนักท่องเที่ยวนิยมเดินทางท่องเที่ยวระยะใกล้ ทำให้การท่องเที่ยวภายในประเทศหรือภายในภูมิภาคเดียวกันมีแนวโน้มเพิ่มขึ้น

6) การใช้เทคโนโลยีสารสนเทศ ระบบอิเล็กทรอนิกส์ ความรู้ สาระ และสารสนเทศ กลายเป็นเครื่องมือสำคัญในการสร้างความแตกต่างและสร้างคุณค่าของสินค้า และเข้าถึงกลุ่มนักท่องเที่ยวได้ดียิ่งขึ้น

7) การจัดทำข้อตกลงระหว่างประเทศและพันธกรณีต่างๆ ทำให้ไทยมีศักยภาพในการแข่งขัน กล่าวคือ การรวมกลุ่มทางเศรษฐกิจ การจัดทำข้อตกลงระหว่างประเทศและพันธกรณีต่างๆ ที่ประเทศไทยได้จัดทำขึ้นกับประเทศต่างๆ ก่อให้เกิดการเคลื่อนย้ายเงินทุน สินค้า และบริการ รวมทั้งคนมีความคล่องตัวมากขึ้น

8) ความร่วมมือระหว่างประเทศในการเฝ้าระวังป้องกันควบคุมโรค การแก้ไขปัญหาสุขภาพโลกร้อน และการรับมือกับภัยพิบัติต่างๆ เป็นโอกาสของไทยที่มีความพร้อมในระดับหนึ่งจะใช้ประโยชน์จากวิกฤตดังกล่าวในการสร้างความเชื่อมั่นด้านการท่องเที่ยว

3.1.4 อุปสรรค

1) การแข่งขันและแย่งชิงในตลาดการท่องเที่ยวโลก มีแนวโน้มสูงขึ้น มีการลงทุนด้านการท่องเที่ยว การสร้างและพัฒนาแหล่งท่องเที่ยวใหม่ การโฆษณาประชาสัมพันธ์การกำหนดกลยุทธ์ และการใช้นโยบายปกป้องคนของตนให้เดินทางท่องเที่ยวภายในประเทศ

2) ภาวะเศรษฐกิจโลกมีความผันผวน ไม่แน่นอน เป็นสาเหตุให้นักท่องเที่ยวตัดสินใจไม่เดินทางท่องเที่ยวหรือมีการใช้จ่ายน้อยลง

3) การก่อกองร้ายระหว่างประเทศ ที่ยังคงมีปัญหอยู่ในหลายภูมิภาคของโลก เป็นปัจจัยสำคัญที่มีผลต่อการเดินทางของนักท่องเที่ยวต่างประเทศ เนื่องจากนักท่องเที่ยวมีความอ่อนไหวกับเหตุการณ์ต่างๆ ค่อนข้างมากโดยเฉพาะอย่างยิ่งนักท่องเที่ยวจากเอเชีย

4) ภัยธรรมชาติและการเปลี่ยนแปลงสภาพภูมิอากาศของโลก รวมถึงภัยจากโรคระบาด ส่งผลต่อการตัดสินใจของนักท่องเที่ยว

5) การแข่งขันเพื่อเป็นศูนย์กลางการบินนานาชาติ เดิมประเทศไทยมีความได้เปรียบในการเป็นศูนย์กลางการบินในเครือข่ายระหว่างยุโรป และเอเชียแปซิฟิก แต่ปัจจุบันมีการแข่งขันกันสูงในเรื่องของความพร้อมของท่าอากาศยาน ระบบการตรวจคนเข้าเมือง เส้นทางบินที่เชื่อมโยงระหว่างเมืองหลักและเมืองรอง ทำให้ความได้เปรียบเชิงภูมิศาสตร์ของไทยลดลง

6) การแข่งขันระหว่างบุคลากรในอาเซียน การรับรองมาตรฐานอาชีพในธุรกิจท่องเที่ยวในกรอบความร่วมมือของอาเซียน การเปิดเสรีตลาดแรงงาน อาจจะมีการแข่งขันใหม่ในระดับบุคลากร ซึ่งไทยอาจไม่ใช่ประเทศที่ได้เปรียบที่สุด เนื่องมาจากทักษะทางด้านภาษาต่างประเทศของบุคลากรไทยค่อนข้างต่ำ แม้เมื่อเทียบกับประเทศในอาเซียน

3.2 ประเด็นสำคัญต่อการพัฒนาการท่องเที่ยวไทย

จากการวิเคราะห์สถานการณ์การท่องเที่ยวไทยและตลาดโลก ศักยภาพและความสามารถในการแข่งขันของประเทศไทย สามารถสรุปประเด็นสำคัญที่นำไปสู่การกำหนดนโยบายการพัฒนาการท่องเที่ยว ดังนี้

1) การขยายตัวของการท่องเที่ยวโลก การขยายตัวทางเศรษฐกิจการเปลี่ยนแปลงโครงสร้างการตลาด ความร่วมมือระหว่างประเทศตามกรอบความร่วมมือต่างๆ การเติบโตของกลุ่มประเทศ BRIC (บราซิล รัสเซีย อินเดีย และจีน) และการเปลี่ยนแปลงของโครงสร้างประชากรโลก และแนวโน้มนักท่องเที่ยวที่สนใจการท่องเที่ยวในความสนใจพิเศษ (Special Interest Tourism) มากขึ้น นับเป็นโอกาสดีของประเทศไทยในการขยายการตลาดไปยังกลุ่มนักท่องเที่ยวดังกล่าว ซึ่งไทยมีความพร้อมในโครงสร้างพื้นฐานที่พร้อมรองรับและช่วงชิงนักท่องเที่ยวที่สนใจการท่องเที่ยวเฉพาะทาง (Special Interest Tourism) เช่น การท่องเที่ยวเชิงสุขภาพ (Health Tourism) การท่องเที่ยวเชิงผจญภัย (Adventure Tourism) การท่องเที่ยวเชิงศาสนา (Spiritual Tourism) การท่องเที่ยว

เพื่อการประชุมและนิทรรศการ (MICE) และการท่องเที่ยวเชิงกีฬา (Sports Tourism) กลุ่มนักท่องเที่ยวสูงอายุ ครอบครัว และฮันนีมูน เป็นต้น อย่างไรก็ตามแนวโน้มการแข่งขันด้านการท่องเที่ยวสูงขึ้น ประเทศไทยจะต้องแข่งขันกับประเทศต่างๆ ที่พร้อมจะแย่งชิงตลาดนักท่องเที่ยวด้วยเช่นกัน จึงต้องเตรียมความพร้อมในการสร้างนวัตกรรมการท่องเที่ยวใหม่ๆ ที่สอดคล้องกับความต้องการของตลาดการท่องเที่ยว การส่งเสริมการท่องเที่ยวกลุ่มเฉพาะการลงทุนในการส่งเสริมภาพลักษณ์และเผยแพร่ประชาสัมพันธ์

2) ความเชื่อมโยงของแหล่งท่องเที่ยว ปัญหาด้านความปลอดภัย กฎระเบียบด้านสิ่งแวดล้อมและสุขอนามัย จากการขยายตัวของการท่องเที่ยวโดยเน้นปริมาณนักท่องเที่ยวทำให้แหล่งท่องเที่ยวหลายแห่งเสื่อมโทรม ประกอบกับการส่งเสริมการท่องเที่ยวในประเทศต่างๆ การเปิดตัวของประเทศเวียดนาม ลาว กัมพูชา ทำให้แหล่งท่องเที่ยวของไทยต้องปรับตัวไปสู่การท่องเที่ยวเชิงคุณภาพเพื่อให้เกิดความแตกต่างจากประเทศคู่แข่ง ประเทศไทยจึงต้องเร่งดำเนินการฟื้นฟูแหล่งท่องเที่ยว และหามาตรการในการแก้ไขกฎระเบียบ และข้อบังคับต่างๆ ให้แหล่งท่องเที่ยวของไทยสามารถมีศักยภาพในการรองรับนักท่องเที่ยวดั้งเดิม

3) โครงสร้างการบริหารจัดการด้านการท่องเที่ยว ยังเป็นจุดอ่อนสำคัญของการจัดการการท่องเที่ยวไทย กลไกการจัดการการท่องเที่ยวยังอ่อนแอขาดเอกภาพ พัฒนาการท่องเที่ยวขาดความเชื่อมโยงระหว่างท้องถิ่น จังหวัด กลุ่มจังหวัด และประเทศ ขาดการมีส่วนร่วมของประชาชน ภาคเอกชน และองค์กรปกครองส่วนท้องถิ่น ขณะที่หน่วยงานระดับพื้นที่ เช่น จังหวัด องค์กรปกครองส่วนท้องถิ่น (อปท.) และชุมชนขาดความรู้ด้านการจัดการ ภูมิทัศน์และการวางแผน พัฒนาการท่องเที่ยว จึงควรรหาแนวทางในการบูรณาการการทำงานร่วมกันกำหนดภารกิจขอบเขตของงานการพัฒนาให้ชัดเจน กำหนดรูปแบบการพัฒนาการท่องเที่ยวที่สอดคล้องกับพื้นที่ สนับสนุนให้เกิดการพัฒนาการท่องเที่ยวอย่างครบวงจร

4) วิฤตและความเสี่ยงด้านการท่องเที่ยว ทั้งจากภัยธรรมชาติการเปลี่ยนแปลงของภูมิอากาศโลก โรคระบาด สถานะเศรษฐกิจที่ถดถอย หรือสถานการณ์ทางการเมือง วิฤตและความเสี่ยงเหล่านี้ไม่สามารถคาดการณ์ได้ล่วงหน้า และเมื่อเกิดขึ้นแล้วจะส่งผลกระทบต่อความเชื่อมั่นของนักท่องเที่ยวอย่างมาก ประเทศไทยจึงต้องมีการเตรียมการรับมือกับปัญหาการดำเนินงานในเชิงนโยบาย รวมถึงการออกมาตรการต่างๆ ด้านการท่องเที่ยว เพื่อให้การท่องเที่ยวของประเทศสามารถฟื้นตัวได้ในระยะเวลาอันสั้น

5) ความพร้อมของภาคบริการและการท่องเที่ยว แม้ได้รับผลกระทบจากวิฤตเศรษฐกิจโลกและความไม่สงบภายในประเทศ แต่มีบทบาทสำคัญในการขับเคลื่อนและฟื้นฟูเศรษฐกิจของประเทศ และมีโอกาสพัฒนาเป็น “ศูนย์กลางการบริการและการท่องเที่ยว” ของภูมิภาค เนื่องจากการรวมกลุ่มเศรษฐกิจในอนุภูมิภาคเอเชียตะวันออกเฉียงใต้ รวมถึงการเปลี่ยนแปลงโครงสร้างประชากรโลกสู่สังคมผู้สูงอายุ จะเป็นโอกาสของไทยเนื่องจากมีความพร้อมของทรัพยากร

การท่องเที่ยวที่จะรองรับนักท่องเที่ยวกลุ่มนี้ ประเทศไทยยังเป็นแหล่งท่องเที่ยวที่ได้รับความนิยมจากนักท่องเที่ยวต่างประเทศ และมีโครงสร้างพื้นฐานด้านการท่องเที่ยว เช่น โรงแรมและสปาที่มีมาตรฐานสูง บริการท่องเที่ยวเชิงสุขภาพขยายตัวอย่างรวดเร็ว นอกจากนี้ เศรษฐกิจสร้างสรรค์มีบทบาทมากขึ้นในการขับเคลื่อนเศรษฐกิจ ทั้งสินค้า บริการที่มีการสร้างสรรค์เพื่อเพิ่มมูลค่ามากขึ้น และการทำธุรกิจที่ต้องใช้ความสร้างสรรค์สูงโดยเฉพาะในกลุ่มคนรุ่นใหม่ เช่น สาขาภาพยนตร์อนิเมชัน การเขียนซอฟต์แวร์และเกมส์คอมพิวเตอร์ แฟชั่น เป็นต้น

ดังนั้น หากต้องการกำหนดแผนพัฒนาการท่องเที่ยวให้สอดคล้องกับการเปลี่ยนแปลงและแนวโน้มด้านการท่องเที่ยว สามารถแก้ไขปัญหาคือพื้นฐานการท่องเที่ยว วางแผนพัฒนาการท่องเที่ยวในระยะยาวสู่ความยั่งยืน และนำมาซึ่งรายได้ และความมั่นคงทางเศรษฐกิจของประเทศ ประเด็นที่อุตสาหกรรมการท่องเที่ยวจำเป็นต้องให้ความสำคัญมี 5 ประการ คือ

1) การพัฒนาโครงสร้างพื้นฐานและสิ่งอำนวยความสะดวก โดยมุ่งเน้นการพัฒนาและปรับปรุงระบบโลจิสติกส์ และสิ่งอำนวยความสะดวกเพื่อการท่องเที่ยว การสร้างโครงข่ายเส้นทางคมนาคมและระบบเชื่อมโยงการเดินทางท่องเที่ยวกับประเทศเพื่อนบ้านและในภูมิภาค เพื่อเตรียมความพร้อมประเทศให้มีศักยภาพในการรองรับนักท่องเที่ยวทั้งในและต่างประเทศ รวมทั้งให้อะไรอำนวยความสะดวกแก่คนทุกกลุ่ม (Tourism for All)

2) การพัฒนาและฟื้นฟูแหล่งท่องเที่ยวให้เกิดความยั่งยืน โดยมุ่งเน้นการฟื้นฟูแหล่งท่องเที่ยวเสื่อมโทรมให้มีความสมบูรณ์ดังเดิม การพัฒนาแหล่งท่องเที่ยวให้เกิดความยั่งยืน การพัฒนาการท่องเที่ยวในลักษณะของกลุ่มการท่องเที่ยวเพื่อเชื่อมโยงระหว่างแหล่งท่องเที่ยวหลักและแหล่งท่องเที่ยวรอง และยกระดับคุณภาพและมาตรฐานของแหล่งท่องเที่ยวให้มีมาตรฐานในระดับสากล และสอดคล้องกับกระแสการเปลี่ยนแปลงของโลก ส่งเสริมการมีส่วนร่วมของชุมชนและองค์กรปกครองส่วนท้องถิ่นในการพัฒนาท่องเที่ยวเพื่อให้แหล่งท่องเที่ยวได้รับการพัฒนาอย่างเป็นระบบ มีคุณภาพ มาตรฐาน และสามารถสร้างมูลค่าเพิ่มด้านการท่องเที่ยวได้

3) การพัฒนาสินค้า บริการและปัจจัยสนับสนุนการท่องเที่ยว โดยมุ่งเน้นการพัฒนาเศรษฐกิจสร้างสรรค์ กิจกรรม นวัตกรรมและมูลค่าเพิ่มด้านการท่องเที่ยว การป้องกันและรักษาความปลอดภัยให้นักท่องเที่ยว การเสริมสร้างความเข้มแข็งและพัฒนาศักยภาพบุคลากรด้านการท่องเที่ยวให้มีขีดความสามารถในการแข่งขัน เพื่อเสริมสร้างโอกาสและแรงจูงใจเพื่อพัฒนาการค้า การลงทุนด้านการท่องเที่ยว ให้สามารถตอบสนองความต้องการของนักท่องเที่ยวได้

4) การสร้างความเชื่อมั่นและส่งเสริมการท่องเที่ยว โดยมุ่งเน้นเผยแพร่ภาพลักษณ์ด้านการท่องเที่ยว สร้างสภาพแวดล้อมและพัฒนาระบบสนับสนุนการตลาดท่องเที่ยว เพื่อให้ นักท่องเที่ยวรับรู้และเข้าใจในภาพลักษณ์ที่ดีของประเทศ สร้างความเชื่อมั่นให้แก่นักท่องเที่ยวชาวต่างชาติ สร้างกระแสการรับรู้ เพื่อเพิ่มมูลค่าให้กับสินค้าการท่องเที่ยว การดำเนินการตลาดเชิงรุกเพื่อประชาสัมพันธ์ ดึงงาน และจัดงานแสดงต่างๆ (Event) เผยแพร่ประชาสัมพันธ์แหล่งท่องเที่ยว

ในประเทศไทย โดยมีเป้าหมายเพื่อให้นักท่องเที่ยวเดินทางเข้ามาท่องเที่ยวในประเทศไทยมากขึ้น มีการใช้จ่ายมากขึ้น และสร้างกระแส การท่องเที่ยวภายในประเทศมากขึ้น โดยมุ่งเน้นการท่องเที่ยวเชิงคุณภาพ เป็นมิตรกับสิ่งแวดล้อมและการท่องเที่ยวอย่างยั่งยืน

5) การส่งเสริมกระบวนการมีส่วนร่วมของภาครัฐ ภาคประชาชน และองค์กรปกครอง ในการบริหารจัดการทรัพยากรการท่องเที่ยว โดยมุ่งเน้นการสร้างและพัฒนากลไกในการบริหารจัดการการท่องเที่ยว เพื่อให้การดำเนินงานด้านการท่องเที่ยวมีเอกภาพ มีการบูรณาการร่วมกัน ลดความซ้ำซ้อนของภารกิจ และเปิดโอกาสให้ทุกภาคส่วนเข้ามามีส่วนร่วมการบริหารจัดการในทุกระดับ

ภาพที่ 5 วงจรการท่องเที่ยวและปัญหาอุปสรรคในการส่งเสริมและพัฒนากการท่องเที่ยว

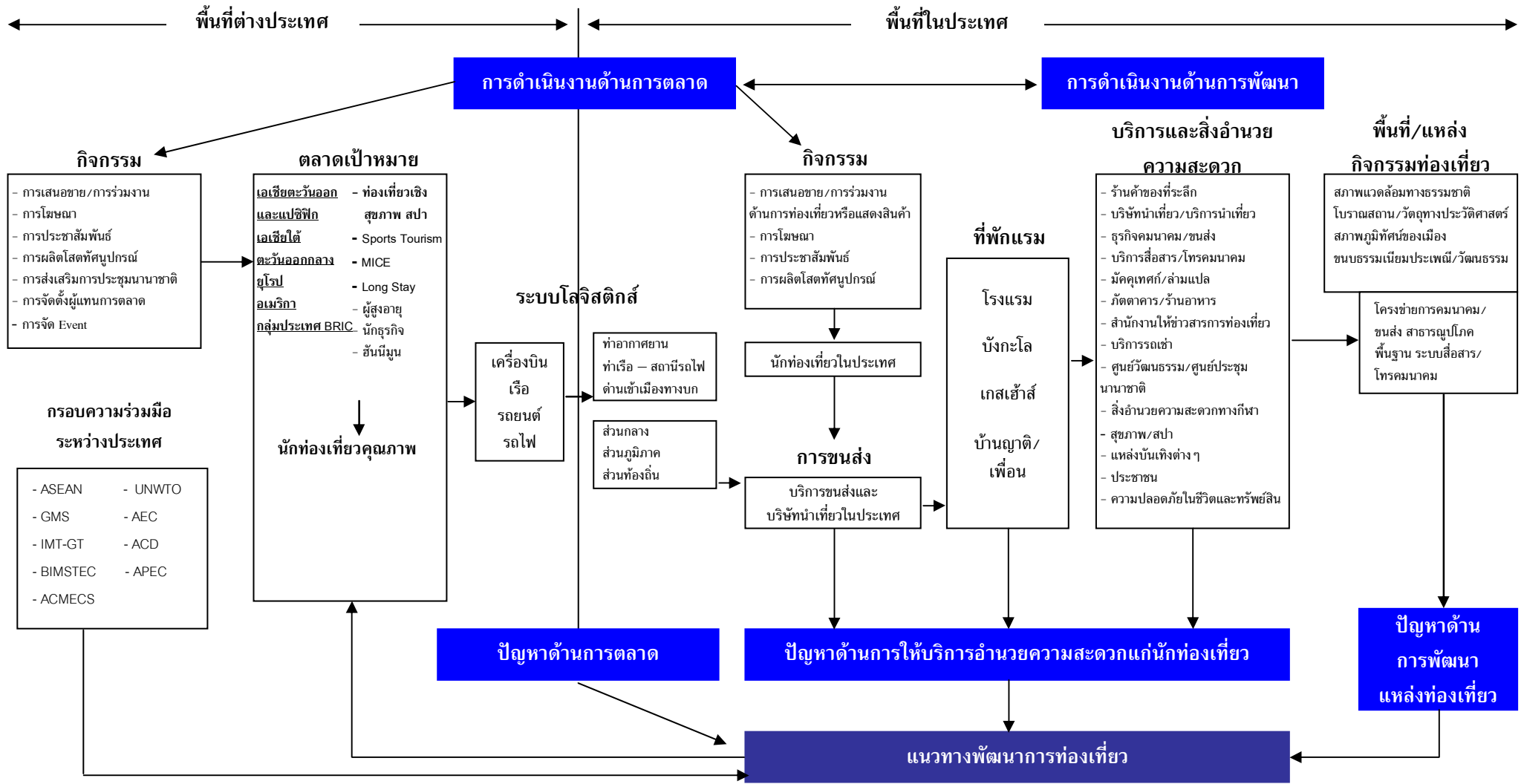

ส่วนที่ 4

ยุทธศาสตร์การพัฒนาการท่องเที่ยวไทย

การแข่งขันในภาคอุตสาหกรรมการท่องเที่ยวมีแนวโน้มการแข่งขันที่รุนแรงมากขึ้นทุกประเทศต่างก็ให้ความสำคัญกับการลงทุนและพัฒนาด้านการท่องเที่ยวเพื่อสร้างรายได้ให้ประเทศ ประกอบกับบริบทที่เปลี่ยนไป ทั้งสถานการณ์และปัจจัยเสี่ยงด้านการท่องเที่ยว ที่นับวันจะมีความซับซ้อน รุนแรง และเปลี่ยนแปลงเร็วขึ้น จึงมีความจำเป็นต้องแสวงหาแนวทางการพัฒนาการท่องเที่ยวไทย โดยกำหนดวิสัยทัศน์ เป้าประสงค์ เป้าหมาย พันธกิจและยุทธศาสตร์การพัฒนา ดังนี้

วิสัยทัศน์

“ประเทศไทยเป็นแหล่งท่องเที่ยวที่มีคุณภาพ มีขีดความสามารถในการแข่งขันด้านการท่องเที่ยวในระดับโลก สามารถสร้างรายได้และกระจายรายได้โดยคำนึงถึงความเป็นธรรม สมดุล และยั่งยืน”

เป้าประสงค์

1. ขีดความสามารถในการแข่งขันด้านการท่องเที่ยวของประเทศไทยเพิ่มขึ้น
2. รายได้จากการท่องเที่ยวของประเทศไทยเพิ่มขึ้น โดยเน้นการพัฒนากิจกรรมที่สร้างมูลค่าและคุณค่า
3. สร้างรายได้และกระจายรายได้โดยคำนึงถึงความสมดุลและยั่งยืน

เป้าหมาย

1. อันดับขีดความสามารถในการแข่งขันด้านการท่องเที่ยวของประเทศไทยเพิ่มขึ้นไม่น้อยกว่า 5 อันดับ หรือเป็นลำดับ 1-7 ของทวีปเอเชีย⁹
 - 1.1 อันดับขีดความสามารถด้านกฎระเบียบที่เกี่ยวข้องด้านการท่องเที่ยวเพิ่มขึ้นไม่น้อยกว่า 5 อันดับ หรือเป็นลำดับ 1-7 ของทวีปเอเชีย

⁹ วัดจากข้อมูล The Travel & Tourism Competitiveness Report (TTCI)

1.2 อันดับขีดความสามารถด้านสภาวะแวดล้อมและสิ่งอำนวยความสะดวกด้านการดำเนินธุรกิจเพิ่มขึ้นไม่น้อยกว่า 5 อันดับ หรือเป็นลำดับที่ 1-7 ของทวีปเอเชีย

1.3 อันดับขีดความสามารถของทรัพยากรมนุษย์ ธรรมชาติ และวัฒนธรรมเพิ่มขึ้นไม่น้อยกว่า 5 อันดับ หรือเป็นลำดับที่ 1-7 ของทวีปเอเชีย

2. รายได้จากการท่องเที่ยวของประเทศเพิ่มขึ้นไม่น้อยกว่าร้อยละ 5
3. กลุ่มท่องเที่ยวได้รับการพัฒนา 8 กลุ่มท่องเที่ยว

พันธกิจ

1. พัฒนาโครงสร้างพื้นฐานและสิ่งอำนวยความสะดวกเพื่อการท่องเที่ยว ตลอดจนปัจจัยสนับสนุนด้านการท่องเที่ยว ให้มีคุณภาพและมาตรฐานในระดับสากล

2. พัฒนาและฟื้นฟูแหล่งท่องเที่ยวให้มีศักยภาพ มีการพัฒนาอย่างยั่งยืนสร้างความสมดุลระหว่างการใช้ประโยชน์ทรัพยากรท่องเที่ยวควบคู่ไปกับการอนุรักษ์ทรัพยากรธรรมชาติ สิ่งแวดล้อม สังคม และวิถีชีวิตของชุมชน

3. เตรียมความพร้อมของภาคบริการและปัจจัยสนับสนุนการท่องเที่ยวให้มีความพร้อมในการรองรับการเปลี่ยนแปลง และมีบทบาทสำคัญในการขับเคลื่อนและฟื้นฟูเศรษฐกิจของประเทศ

4. สร้างความเชื่อมั่นและส่งเสริมการท่องเที่ยว ให้สามารถสร้างรายได้ให้แก่ประเทศ

5. บูรณาการงานด้านการท่องเที่ยวให้มีเอกภาพ ลดความซ้ำซ้อนของภารกิจ สร้างกลไกในการสนับสนุนการพัฒนาการท่องเที่ยว และการบริหารจัดการอย่างมีส่วนร่วมจากทุกภาคส่วน

ยุทธศาสตร์

เพื่อให้บรรลุวิสัยทัศน์ ภารกิจ วัตถุประสงค์ และเป้าประสงค์ ของแผนพัฒนาการท่องเที่ยวแห่งชาติ พ.ศ. 2555–2559 จึงได้กำหนดยุทธศาสตร์ออกเป็น 5 ยุทธศาสตร์ ดังนี้

ยุทธศาสตร์ที่ 1 การพัฒนาโครงสร้างพื้นฐานและสิ่งอำนวยความสะดวกเพื่อการท่องเที่ยว

ยุทธศาสตร์ที่ 2 การพัฒนาและฟื้นฟูแหล่งท่องเที่ยวให้เกิดความยั่งยืน

ยุทธศาสตร์ที่ 3 การพัฒนาสินค้า บริการและปัจจัยสนับสนุนการท่องเที่ยว

ยุทธศาสตร์ที่ 4 การสร้างความเชื่อมั่นและส่งเสริมการท่องเที่ยว

ยุทธศาสตร์ที่ 5 การส่งเสริมกระบวนการมีส่วนร่วมของภาครัฐ ภาคประชาชน และองค์กรปกครองส่วนท้องถิ่นในการบริหารจัดการทรัพยากรการท่องเที่ยว

ภาพที่ 5 แสดงความเชื่อมโยงระหว่างวิสัยทัศน์ เป้าประสงค์ เป้าหมาย พันธกิจ และยุทธศาสตร์

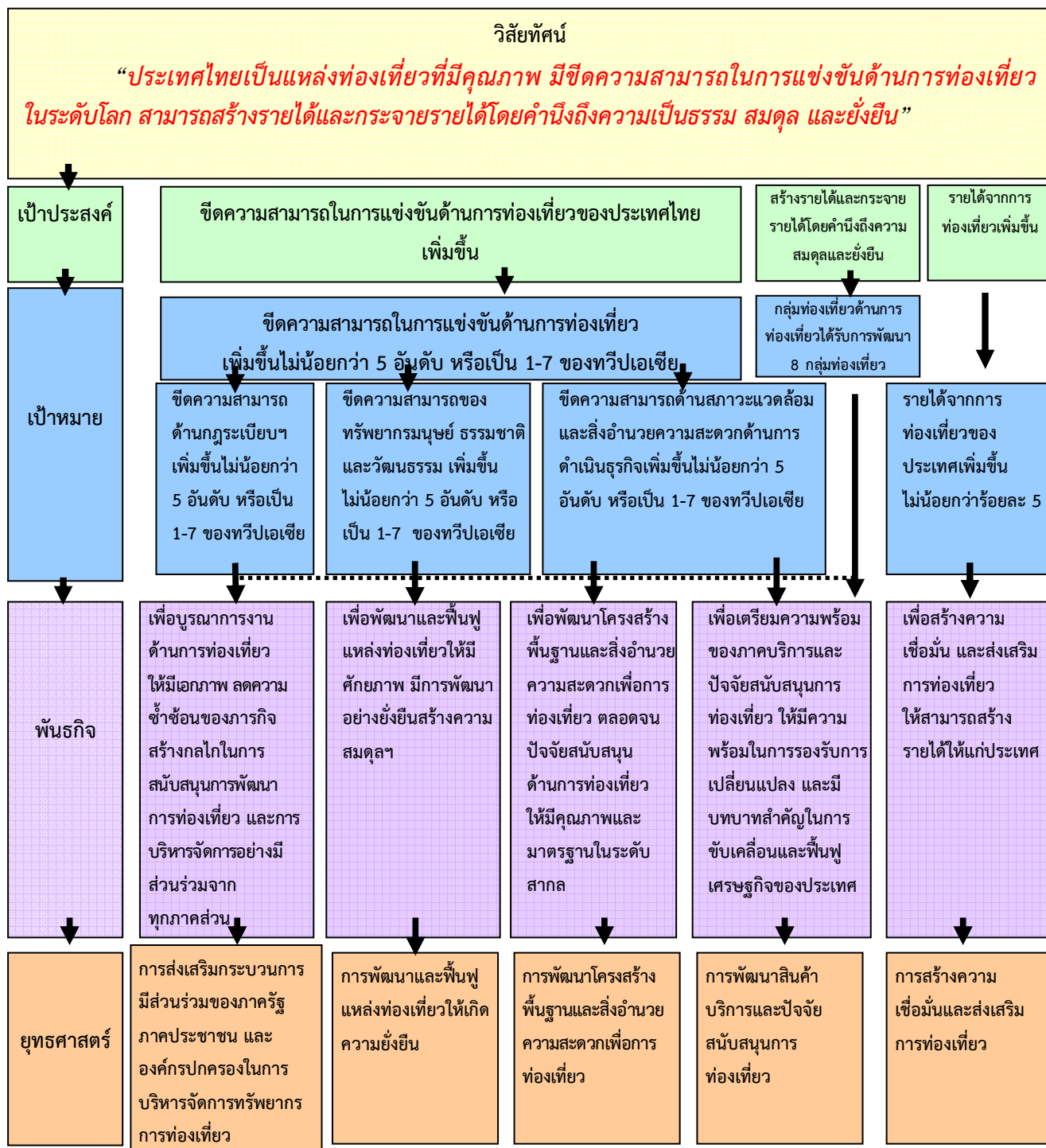

ยุทธศาสตร์ที่ 1 การพัฒนาโครงสร้างพื้นฐานและสิ่งอำนวยความสะดวก เพื่อการท่องเที่ยว

การพัฒนาโครงสร้างพื้นฐานและสิ่งอำนวยความสะดวกเพื่อการท่องเที่ยวมีส่วนสำคัญในการแก้ไขปัญหาและข้อจำกัดในด้านการท่องเที่ยวที่อาจส่งผลกระทบต่อศักยภาพการท่องเที่ยวของประเทศไทยลดลง โครงสร้างพื้นฐานเหล่านี้ ได้แก่ ระบบโลจิสติกส์ที่เชื่อมโยงการท่องเที่ยวทั้งภายในประเทศและระหว่างประเทศ และรวมถึงสิ่งอำนวยความสะดวกพื้นฐานที่อาจเป็นอุปสรรคสำคัญต่อการพัฒนาการท่องเที่ยวไทย โดยมีแนวทางในการพัฒนา ดังนี้

1.1 พัฒนาและปรับปรุงระบบโลจิสติกส์ เพื่อสนับสนุนการท่องเที่ยว

แนวทางการดำเนินการ

1.1.1 พัฒนาระบบโลจิสติกส์การท่องเที่ยวระหว่างเมืองท่องเที่ยวหลักและเมืองท่องเที่ยวรอง โดยการบูรณาการการขนส่งทุกรูปแบบให้มีการเชื่อมโยง เชื่อมต่อระหว่างศูนย์กลางขนส่งประเภทต่างๆ ในจังหวัดเดียวกันและจังหวัดใกล้เคียง รวมถึงพัฒนาระบบขนส่งมวลชนขนาดใหญ่เพื่อสนับสนุนการท่องเที่ยว โดยให้มีความรวดเร็ว ปลอดภัย สะดวก สะอาด และมีมาตรฐานสากล

1.1.2 ส่งเสริมสนับสนุนให้องค์กรปกครองส่วนท้องถิ่นเข้ามามีส่วนร่วมและรับผิดชอบในการพัฒนาระบบโลจิสติกส์การท่องเที่ยวเชื่อมโยงกับแหล่งท่องเที่ยวในพื้นที่

1.1.3 ปรับปรุงป้ายบอกทางแหล่งท่องเที่ยว ป้ายสื่อความหมาย ให้ครอบคลุมแหล่งท่องเที่ยวหลักและแหล่งท่องเที่ยวรอง เป็นระบบเดียวกันทั่วประเทศ และถูกต้องตามหลักสากล

1.1.4 พัฒนาเส้นทางคมนาคมทางบกให้มีมาตรฐานความปลอดภัยตามหลักสากล และสามารถเชื่อมโยงระหว่างแหล่งท่องเที่ยวหลักกับแหล่งท่องเที่ยวรองได้อย่างมีประสิทธิภาพ สนับสนุนให้เกิดการลงทุนของภาคเอกชนในการพัฒนาการคมนาคมทางบก

1.1.5 พัฒนาเส้นทางคมนาคมทางอากาศ ให้มีความเชื่อมโยงระหว่างแหล่งท่องเที่ยวภายในประเทศ สนับสนุนให้เกิดการลงทุนของภาคเอกชน ในการเปิดเส้นทางการบินใหม่ๆ

1.1.6 พัฒนาท่าเรือ และส่งเสริมการลงทุนสร้างท่าเทียบเรือ เพื่อเชื่อมโยงเส้นทางท่องเที่ยวบริเวณชายฝั่งทั้งด้านอันดามันและฝั่งอ่าวไทย เส้นทางเดินเรือเพื่อการท่องเที่ยวในกลุ่มน้ำเจ้าพระยาและแม่น้ำโขง ให้มีศักยภาพในการเป็นท่าเรือเพื่อการท่องเที่ยว

1.2 พัฒนาและปรับปรุงสิ่งอำนวยความสะดวกเพื่อการท่องเที่ยว

แนวทางการดำเนินการ

1.2.1 พัฒนาสิ่งอำนวยความสะดวกในแหล่งท่องเที่ยว โดยการปรับปรุงภูมิทัศน์ ลานจอดรถ ป้ายสื่อความหมาย ทางลาด บันไดเลื่อน ศูนย์ข้อมูลท่องเที่ยว ห้องน้ำ รวมถึงสิ่งอำนวยความสะดวก สำหรับคนพิการและผู้สูงอายุให้ได้มาตรฐานตามหลักสากล และสนับสนุนให้องค์กรปกครอง ส่วนท้องถิ่นเข้ามามีส่วนร่วมในการพัฒนาแหล่งท่องเที่ยว

1.2.2 การพัฒนาเครือข่ายการสื่อสาร โทรคมนาคม ระบบสารสนเทศ และซอฟต์แวร์ ดิจิทัลคอนเทนต์เพื่อการท่องเที่ยว สนับสนุนให้เกิดการใช้ระบบ e-commerce อย่างแพร่หลาย ส่งเสริมการจัดทำข้อมูลการท่องเที่ยวออนไลน์ และการเชื่อมโยงระบบบริการต่างๆ ด้านการท่องเที่ยว ทางเว็บไซต์

1.2.3 นำระบบเทคโนโลยีสารสนเทศมาใช้พัฒนาการจัดการท่องเที่ยวให้มีคุณภาพ ทั้งระบบ เช่น ระบบตรวจสอบคนเข้าเมือง เชื่อมโยงการจองบัตรโดยสารระหว่างเครื่องบิน รถไฟ และรถโดยสารประจำทาง และการซื้อ-ขาย ระหว่างผู้ประกอบการและนักท่องเที่ยว

1.2.4 สร้างและพัฒนาระบบอำนวยความสะดวกจุดผ่านแดน ปรับปรุงสภาพจุดผ่านแดนต่างๆ ให้มีสภาพที่ดีและสะดวกเพื่อรองรับการท่องเที่ยว รวมทั้งปรับปรุงกฎระเบียบบริเวณชายแดนให้มีความสะดวกรวดเร็ว

1.2.5 พัฒนาศูนย์กลางให้บริการข้อมูลด้านการท่องเที่ยวและอำนวยความสะดวก แบบครบวงจรเบ็ดเสร็จที่สามารถสอบถามข้อมูลการท่องเที่ยว ประสานแก้ไขความเดือดร้อน ช่วยเหลือกรณีเกิดเหตุฉุกเฉินได้สะดวก รวดเร็ว เข้าถึงได้ง่าย และกระจายให้ครอบคลุมตามสถานที่ท่องเที่ยวที่สำคัญ

1.3 สร้างโครงข่ายเส้นทางคมนาคมและระบบเชื่อมโยงการเดินทาง ท่องเที่ยวกับประเทศเพื่อนบ้านและในภูมิภาค

แนวทางการดำเนินการ

1.3.1 ผลักดันให้เกิดนโยบายการบินพาณิชย์ที่ค่อนข้างเปิด (Liberal Air Policy) โดยให้ท่าอากาศยานในประเทศทุกแห่งมีกฎเกณฑ์สร้างแรงจูงใจให้สายการบินนานาชาติมาใช้ ท่าอากาศยานในประเทศมากขึ้น เช่น การเก็บค่าธรรมเนียมประเภทต่างๆ ในท่าอากาศยานให้มี สัดส่วนลดน้อยลง หรือเลิกเก็บค่าธรรมเนียมบางรายการรวมทั้งการปรับปรุงเงื่อนไขต่างๆ ในส่วนของ การสัญจรทางอากาศระหว่างประเทศคู่สัญญาให้มีแรงจูงใจมากขึ้น เพื่อเสริมศักยภาพของ ท่าอากาศยานนานาชาติสุวรรณภูมิให้เป็นศูนย์กลางการบินของภูมิภาค และพัฒนาท่าอากาศยาน

นานาชาติภูเก็ต เชียงใหม่ เชียงราย หาดใหญ่ กระบี่ และท่าอากาศยานตรัง ให้มีศักยภาพในการเป็น ศูนย์กลางการบินของอนุภูมิภาค

1.3.2 พัฒนาและปรับปรุงเส้นทางคมนาคมเพื่อเชื่อมโยงกับประเทศเพื่อนบ้าน โดยขยายเส้นทางเดินรถประจำทางและรถไฟ และผลักดันให้มีการเชื่อมโยงกับแหล่งท่องเที่ยวในพื้นที่ ชายแดน

1.3.3 พัฒนาความร่วมมือด้านการท่องเที่ยวทางเรือตามเส้นทางลำน้ำโขง เส้นทาง แนวชายฝั่งทะเลอ่าวไทย ฝั่งทะเลอันดามัน และหมู่เกาะต่างๆ เส้นทางเชื่อมโยงกับประเทศมาเลเซีย และอินโดนีเซีย ตามกรอบความร่วมมือ ASEAN, IMT-GT, ACMECS, BIMSTEC และ GMS

1.3.4 ผลักดันการเชื่อมต่อเส้นทางคมนาคมทั้งทางบกและอากาศระหว่างประเทศ ให้เสร็จโดยเร็ว ตามแนวพื้นที่เศรษฐกิจเหนือ-ใต้ (North-South Economic Corridor) และแนว พื้นที่เศรษฐกิจตะวันออก-ตะวันตก (East-West Economic Corridor)

1.3.5 ผลักดันให้ไทยเป็นศูนย์กลางการเดินทางสู่ภูมิภาคกลุ่มน้ำแม่โขง โดยเชื่อมโยงโลจิสติกส์ ของการเดินทางท่องเที่ยวในรูปแบบต่างๆ ทั้งทางบก ทางน้ำ และทางอากาศให้มีความสะดวก

ยุทธศาสตร์ที่ 2 การพัฒนาและฟื้นฟูแหล่งท่องเที่ยวให้เกิดความยั่งยืน

การขยายตัวของการท่องเที่ยวโดยเน้นปริมาณนักท่องเที่ยวหรือการแสวงหารายได้จาก การท่องเที่ยวในขณะที่การรองรับขยายไปไม่ทัน ทำให้แหล่งท่องเที่ยวของไทยมีความเสื่อมโทรม ยุทธศาสตร์จึงให้ความสำคัญกับการพัฒนาการท่องเที่ยวเชิงอนุรักษ์และฟื้นฟูแหล่งท่องเที่ยวอย่างมี ทิศทาง ไม่ทำลายทรัพยากรธรรมชาติ วัฒนธรรม และเอกลักษณ์ของชาติ โดยคำนึงถึงขีดความสามารถในการรองรับของแหล่งท่องเที่ยว เพื่อป้องกันการใช้จ่ายประโยชน์มากเกินไป การกำหนดมาตรการในการแก้ไขกฎระเบียบ และข้อบังคับต่างๆ ให้แหล่งท่องเที่ยวของไทยสามารถ มีศักยภาพในการรองรับนักท่องเที่ยว

2.1 พัฒนาระดับคุณภาพแหล่งท่องเที่ยวใหม่ในเชิงกลุ่มพื้นที่ที่มีศักยภาพ

แนวทางการดำเนินการ

2.1.1 พัฒนาแหล่งท่องเที่ยวใหม่ที่มีศักยภาพ เพื่อสร้างทางเลือกใหม่แก่อุตสาหกรรม ท่องเที่ยวไทย เน้นการพัฒนาแหล่งท่องเที่ยวที่สามารถสร้างคุณค่าและมูลค่าเพิ่ม ตามกลุ่มท่องเที่ยว ที่มีศักยภาพ 8 กลุ่ม ได้แก่ กลุ่มท่องเที่ยวอารยธรรมล้านนาและภาคเหนือตอนบน กลุ่มท่องเที่ยว มรดกโลกเชื่อมโยงการท่องเที่ยวเชิงนิเวศ กลุ่มท่องเที่ยวอารยธรรมอีสานใต้ กลุ่มท่องเที่ยววิถีชีวิต

ลุ่มแม่น้ำโขง กลุ่มท่องเที่ยววิถีชีวิตลุ่มแม่น้ำภาคกลาง กลุ่มท่องเที่ยว Active Beach กลุ่มท่องเที่ยว Royal Coast และกลุ่มท่องเที่ยวมหัศจรรย์สองสมุทร

2.1.2 พัฒนาพื้นที่ที่มีศักยภาพในด้านการท่องเที่ยว โดยผลักดันและกำหนดให้เป็นเขตพื้นที่พิเศษเพื่อการพัฒนาการท่องเที่ยว เพื่อลดความซ้ำซ้อนของการดำเนินงาน และบูรณาการงานร่วมกับทุกภาคส่วนที่เกี่ยวข้อง

2.1.3 สนับสนุนการท่องเที่ยวชายแดน (Cross Border Tourism) โดยการเชื่อมโยงการท่องเที่ยวกลุ่มท่องเที่ยวที่มีศักยภาพ 8 กลุ่ม กับกรอบความร่วมมือด้านการท่องเที่ยว ASEAN IMT-GT ACMECS BIMSTEC และ GMS

2.1.4 ส่งเสริมและพัฒนาการท่องเที่ยวในพื้นที่ 3 จังหวัดชายแดนภาคใต้ รวมถึงการพัฒนาเชื่อมโยงกับประเทศเพื่อนบ้าน เพื่อแก้ไขปัญหาด้านเศรษฐกิจ สังคม และการเมืองในพื้นที่

2.2 การฟื้นฟูแหล่งท่องเที่ยว

แนวทางการดำเนินการ

2.2.1 ฟื้นฟู และปรับปรุงแหล่งท่องเที่ยวที่มีสภาพเสื่อมโทรมให้กลับคืนสู่สภาพเดิม เพื่อนำไปสู่กระบวนการต่อยอดในการสร้างคุณค่าและมูลค่าเพิ่ม โดยคำนึงถึงสิ่งแวดล้อม เอกสิทธิ์ของสถาปัตยกรรม และวิถีชีวิตของชุมชนในท้องถิ่นเป็นสำคัญ

2.2.2 สำรวจและจัดทำฐานข้อมูลแหล่งท่องเที่ยวเสื่อมโทรมทั้งประเทศ และจัดทำแผนการพัฒนาแหล่งท่องเที่ยวเสื่อมโทรม และระบบการติดตามและประเมินผลอย่างเป็นระบบ

2.3 การยกระดับคุณภาพและมาตรฐานของแหล่งท่องเที่ยว

แนวทางการดำเนินการ

2.3.1 วางแผนจัดการภูมิสถาปัตยกรรมทางการท่องเที่ยวในทุกๆระดับทั้งระดับชาติ ระดับกลุ่มท่องเที่ยว ระดับจังหวัด และระดับพื้นที่ โดยการอนุรักษ์ ซ่อมแซม และบำรุงรักษาสถาปัตยกรรมที่เป็นจุดเด่น พร้อมทั้งสร้างสถาปัตยกรรมที่มีเอกลักษณ์เฉพาะพื้นที่

2.3.2 จัดการพื้นที่แหล่งท่องเที่ยวโดยคำนึงถึงขีดความสามารถในการรองรับ เพื่อให้การใช้ประโยชน์เหมาะสมกับศักยภาพของแหล่งท่องเที่ยว และไม่ส่งผลกระทบต่อวิถีชีวิตของประชาชน โดยกำหนดการเข้าไปใช้ประโยชน์ในพื้นที่ เพื่อไม่ให้มีการใช้ประโยชน์เกินขีดความสามารถในการรองรับทางการท่องเที่ยว

2.3.3 ผลักดันให้มีการออกกฎ ระเบียบ และบทลงโทษที่ชัดเจนในการกำกับดูแลรักษา แหล่งท่องเที่ยวรวมทั้งมาตรการเกี่ยวกับการป้องกันและการปราบปรามผู้บุกรุกแหล่งท่องเที่ยว ธรรมชาติโดยมิชอบ และสอดส่องดูแลการบังคับใช้กฎหมายอย่างจริงจัง

2.3.4 พัฒนาระบบสาธารณูปโภคเพื่อสนับสนุนการท่องเที่ยว โดยเฉพาะการยกระดับ คุณภาพและมาตรฐานของสถานพยาบาลในแหล่งท่องเที่ยว ระบบการจัดการขยะ น้ำเสีย มลพิษ และระบบเครือข่ายไฟระวังป้องกันควบคุมโรค

2.3.5 สนับสนุน และกำหนดมาตรการเพื่อแก้ไขปัญหาและผลกระทบอันเนื่องมาจาก ภาวะโลกร้อน การใช้พลังงานสะอาด การใช้เคมีภัณฑ์ที่ไม่ก่อให้เกิดอันตรายต่อผู้บริโภค การกำหนด มาตรการการลดพลังงานของสถานประกอบการ

2.3.6 หาแนวทางในการแก้ไขปัญหาภาพลักษณ์ด้านลบของการท่องเที่ยวไทย เช่น ความปลอดภัย การเอาใจเอาเปรียบและหลอกลวงนักท่องเที่ยว สินค้าที่ไม่มีคุณภาพ การท่องเที่ยว ทางเพศ โสเภณี การค้ามนุษย์ และโรคเอดส์ เป็นต้น

ยุทธศาสตร์ที่ 3 การพัฒนาสินค้า บริการและปัจจัยสนับสนุนการท่องเที่ยว

ยุทธศาสตร์มุ่งเน้นการพัฒนาสินค้าและบริการท่องเที่ยวให้มีมาตรฐานอย่างต่อเนื่อง ครบวงจร ความพร้อมของภาคบริการและการท่องเที่ยว แม้ได้รับผลกระทบจากวิกฤตเศรษฐกิจโลก และความไม่สงบภายในประเทศ แต่มีบทบาทสำคัญในการขับเคลื่อนและฟื้นฟูเศรษฐกิจของประเทศ ประเทศไทยยังเป็นแหล่งท่องเที่ยวที่ได้รับความนิยมจากนักท่องเที่ยวต่างประเทศ และมีโครงสร้าง พื้นฐานด้านการท่องเที่ยว เช่น โรงแรมและสปาที่มีมาตรฐานสูง บริการท่องเที่ยวเชิงสุขภาพ ขยายตัวอย่างรวดเร็ว นอกจากนี้ เศรษฐกิจสร้างสรรค์ได้มีบทบาทมากขึ้นในการขับเคลื่อน อุตสาหกรรมการท่องเที่ยว

3.1 การพัฒนาเศรษฐกิจสร้างสรรค์ กิจกรรม นวัตกรรมและมูลค่าเพิ่มด้านการท่องเที่ยว

แนวทางการดำเนินการ

3.1.1 สร้างสรรค์กิจกรรมการท่องเที่ยวรูปแบบใหม่ๆ ให้สอดคล้องกับความสนใจ ของนักท่องเที่ยวและตรงกับความต้องการของกลุ่มเป้าหมาย โดยเฉพาะกลุ่มนักท่องเที่ยวที่สนใจ การท่องเที่ยวเชิงสุขภาพ (Health Tourism) การท่องเที่ยวเชิงผจญภัย (Adventure Tourism) การท่องเที่ยวเชิงศาสนา (Spiritual Tourism) การท่องเที่ยวเพื่อการประชุมและนิทรรศการ (MICE) การท่องเที่ยวเชิงกีฬา (Sports Tourism) การท่องเที่ยวเชิงเกษตร กลุ่มนักท่องเที่ยวสูงอายุ ครอบครัว และฮันนีมูน เป็นต้น

3.1.2 ส่งเสริมเศรษฐกิจสร้างสรรค์ และการพัฒนานวัตกรรมทางความคิด เพื่อให้เกิดมูลค่าเพิ่มในสินค้าการท่องเที่ยว ส่งเสริมการลงทุนเพื่อการท่องเที่ยวที่ยั่งยืน คำนึงถึงคุณค่าและสิ่งแวดล้อม รวมถึงการสนับสนุนการเสริมสร้างบรรยากาศการลงทุนในกิจกรรมการท่องเที่ยวใหม่ๆ ที่มีศักยภาพ เช่น ธุรกิจบริการสุขภาพ ธุรกิจด้านนันทนาการ โดยเฉพาะการจัดการการท่องเที่ยวชุมชน การจัดการสินค้า OTOP และของที่ระลึก เป็นต้น

3.1.3 ผลักดันให้งานเทศกาล ประเพณี และกิจกรรมในไทยเป็นงานเทศกาลระดับโลก เช่น สงกรานต์ ลอยกระทง แห่ผีตาโชน เทศกาลดนตรี และศิลปะ เป็นต้น

3.1.4 ส่งเสริม สนับสนุน อุตสาหกรรมภาพยนตร์และการถ่ายทำภาพยนตร์ต่างประเทศในประเทศไทย รวมถึงการผลักดันให้มีการจัดตั้งหน่วยงานกลางเพื่อส่งเสริมสนับสนุนธุรกิจการถ่ายทำภาพยนตร์ต่างประเทศในประเทศทั้งภาคการผลิต การบริการ และกิจการที่เกี่ยวข้อง

3.1.5 สำรวจและคัดสรรเอกลักษณ์และจุดเด่นของจังหวัด กลุ่มจังหวัด เพื่อสร้างและกำหนดภาพลักษณ์ (Brand Image) ทางการท่องเที่ยวให้เป็นจุดขายแก่นักท่องเที่ยวกลุ่มเป้าหมายเฉพาะ

3.1.6 ส่งเสริมและจัดการแข่งขันกีฬาระดับนานาชาติ และระดับชาติ เพื่อสนับสนุนการท่องเที่ยว และการกระจายรายได้สู่ท้องถิ่นและชุมชน

3.1.7 ส่งเสริมการจัดประชุม สัมมนา จัดนิทรรศการ ทั้งระดับชาติและระดับนานาชาติ

3.2 การเสริมสร้างโอกาสและแรงจูงใจเพื่อพัฒนาการค้า การลงทุนด้านการท่องเที่ยว

แนวทางการดำเนินการ

3.2.1 ผลักดันให้มีการกำหนดเขตเศรษฐกิจด้านการท่องเที่ยว/เขตพัฒนาการท่องเที่ยว และส่งเสริมการพัฒนานิคมอุตสาหกรรมบริการด้านการท่องเที่ยว ตามกฎหมายว่าด้วยนโยบายการท่องเที่ยวแห่งชาติ เพื่อให้มีบรรยากาศและสภาพแวดล้อมที่เอื้อต่อการค้าการลงทุนด้านการท่องเที่ยว

3.2.2 ส่งเสริมและสนับสนุนการลงทุนด้านการท่องเที่ยว โดยสนับสนุนให้ภาคเอกชน และนักลงทุนทั้งชาวไทยและชาวต่างประเทศ เข้ามามีส่วนร่วมในการพัฒนาการท่องเที่ยว โดยภาครัฐต้องจัดให้มีสิ่งจูงใจและสิ่งอำนวยความสะดวกต่างๆ ที่เหมาะสม

3.2.3 เสริมสร้างความเข้มแข็งของภาคเอกชน ท้องถิ่น ชุมชน ผู้ประกอบการรายย่อย และวิสาหกิจชุมชนในอุตสาหกรรมท่องเที่ยว โดยการสนับสนุนเงินทุน วิชาการ การให้ความรู้และให้คำปรึกษาในการเริ่มต้นประกอบธุรกิจ การสร้างแบรนด์ และเอกลักษณ์ของสินค้าให้ตรงกับความต้องการของตลาดท่องเที่ยว การจัดหาแหล่งเงินทุนกู้ยืมและเงินลงทุน การลดต้นทุนในการกักขัง การให้สิทธิประโยชน์ทางภาษี การสนับสนุนธุรกิจที่จัดตั้งใหม่ และส่งเสริมการใช้เทคโนโลยีที่มีความสลับซับซ้อน เพื่อปรับปรุงประสิทธิภาพและเพิ่มคุณภาพของสินค้า เป็นต้น

3.2.4 สนับสนุนให้ภาคธุรกิจรวมกลุ่มกัน เพื่อร่วมมือกันในการให้บริการทางการท่องเที่ยว เพื่อสร้างความแข็งแกร่งในการรองรับการเปิดการค้าเสรีทางการท่องเที่ยวในอนาคต

3.2.5 สนับสนุนให้กลไกกองทุนต่างๆ ที่มีอยู่ เช่น กองทุนเพื่อส่งเสริมการท่องเที่ยวไทย มีขอบเขตที่เอื้อต่อการค้า การลงทุนให้แก่ผู้ประกอบการภาคบริการท่องเที่ยวมากยิ่งขึ้น

3.3 การพัฒนามาตรฐานสินค้าและบริการท่องเที่ยว

แนวทางการดำเนินการ

3.3.1 พัฒนามาตรฐานบริการท่องเที่ยวเพื่อใช้เป็นกรอบในการยกระดับคุณภาพของสถานประกอบการด้านการท่องเที่ยวให้มีมาตรฐานและเป็นที่ยอมรับระดับสากล

3.3.2 ส่งเสริมและผลักดันให้สถานประกอบการได้นำมาตรฐานด้านการบริการท่องเที่ยวไปใช้ในทุกภาคส่วนเพื่อพัฒนาผู้ให้บริการและสถานประกอบการของตนเอง

3.3.3 สนับสนุนกิจกรรมด้านการตรวจประเมินและรับรองสถานประกอบการตามแนวทางสากล

3.3.4 ส่งเสริมสนับสนุนกิจกรรมที่จูงใจผู้ประกอบการด้านการท่องเที่ยวให้เข้าสู่มาตรฐานการท่องเที่ยวไทย รวมทั้งผลักดันเครื่องหมายรับรองมาตรฐานการท่องเที่ยวไทยให้เป็นที่ยอมรับ เชื่อถือ และเชื่อมั่นจากนักท่องเที่ยวไทยและต่างประเทศ

3.3.5 จัดทำฐานข้อมูลที่เกี่ยวข้องกับแหล่งท่องเที่ยวให้ครบถ้วน ทันสมัย เชื่อมโยงไปยังบริการที่เกี่ยวข้องอย่างครบวงจร และตรงกับความต้องการของผู้ใช้ข้อมูลอย่างแท้จริง

3.4 การป้องกันและรักษาความปลอดภัยทางแก่นักท่องเที่ยว

แนวทางการดำเนินการ

3.4.1 เตรียมความพร้อมในการรับมือภัยคุกคามของโรคติดต่อ ภัยพิบัติทางธรรมชาติ การระบาดของโรค และภัยพิบัติอื่นๆ โดยให้ความสำคัญกับการบริหารจัดการวิกฤตการณ์ (Crisis Management) การเตรียมความพร้อมเพื่อการตอบสนองอย่างฉับไว และการกักกันภัยในภาวะฉุกเฉิน ครอบคลุมถึงการเตรียมความพร้อม การวางมาตรการป้องกันและแก้ไขเมื่อเกิดภาวะฉุกเฉิน และมาตรการฟื้นฟูภายหลังเกิดเหตุการณ์

3.4.2 กำหนดมาตรการในการป้องกัน ดูแล รักษาความปลอดภัยทางการท่องเที่ยว รวมถึงการท่องเที่ยวที่สร้างผลกระทบต่อภาพลักษณ์ของประเทศ ให้เกิดการบังคับใช้อย่างจริงจัง และมีการบังคับใช้บทลงโทษตามกฎหมาย

3.4.3 ผลักดันให้มีการกำหนดมาตรฐานการให้บริการ และมาตรฐานความปลอดภัยในสิ่งอำนวยความสะดวกเพื่อการท่องเที่ยวในกิจกรรมการท่องเที่ยวทุกรูปแบบ และมีการบังคับใช้อย่างจริงจัง

3.4.4 ส่งเสริมสนับสนุนให้ชุมชนเข้ามามีส่วนร่วม โดยการเป็นตำรวจอาสาสมัครดูแลรักษาความปลอดภัยในพื้นที่ชุมชนของตนเอง อาสาสมัครด้านการท่องเที่ยว สนับสนุนตำรวจท่องเที่ยว และอาสาสมัครรักษาความปลอดภัยทางทะเล (Lifeguard)

3.4.5 สนับสนุนส่งเสริมตำรวจท่องเที่ยว หน่วยงาน องค์กร และชุมชน ให้มีความรู้ด้านภาษาต่างประเทศ เพื่อให้ความช่วยเหลือแก่นักท่องเที่ยว

3.5 การพัฒนาศักยภาพบุคลากรด้านการท่องเที่ยวให้มีขีดความสามารถในการแข่งขัน

แนวทางการดำเนินการ

3.5.1 พัฒนาเพิ่มขีดความสามารถในการแข่งขันของภาคเอกชนในสาขาท่องเที่ยว โดยเฉพาะการพัฒนาภาคทุติยภูมิ ทักษะด้านภาษาต่างประเทศ ความรู้เกี่ยวกับประวัติศาสตร์ วัฒนธรรม และสถานที่ท่องเที่ยวที่สำคัญ รวมถึงศักยภาพของบุคลากรด้านการท่องเที่ยวในด้านอื่นๆ ให้ได้มาตรฐาน เพื่อเตรียมความพร้อมในการรองรับการเปิดเสรีภาคบริการด้านการท่องเที่ยว

3.5.2 พัฒนาและผลักดันให้ประเทศไทยเป็นศูนย์กลางการพัฒนาบุคลากรด้านการท่องเที่ยวในกลุ่มประเทศอาเซียน

3.5.3 ผลักดันให้มีการจัดตั้งสถาบันกลางเพื่อพัฒนาบุคลากรด้านการท่องเที่ยวอย่างเป็นรูปธรรม โดยทำหน้าที่ในการกำหนด กำกับ และพัฒนาคุณภาพของบุคลากรและการบริการในอุตสาหกรรมท่องเที่ยว รวมทั้งบูรณาการความร่วมมือระหว่างภาครัฐและเอกชนในการจัดฝึกอบรมและพัฒนาบุคลากรให้มีมาตรฐานตรงตามตำแหน่งที่ตลาดแรงงานต้องการและมีความเพียงพอ

3.5.4 ส่งเสริมให้มีการจัดการฝึกอบรมและพัฒนาหลักสูตรระยะสั้นทั้งทางด้านการปฏิบัติงานเฉพาะทาง วิชาชีพที่มีความจำเป็นเร่งด่วนสำหรับสถานประกอบการขนาดกลางและขนาดย่อม รวมทั้งหลักสูตรเพื่อพัฒนาผู้บริหารตั้งแต่ระดับต้นจนถึงระดับสูงสำหรับบุคลากรในอุตสาหกรรมท่องเที่ยว และหลักสูตรพัฒนาผู้สอน

ยุทธศาสตร์ที่ 4 การสร้างความเชื่อมั่นและส่งเสริมการท่องเที่ยว

ยุทธศาสตร์นี้มุ่งเน้นให้นักท่องเที่ยวรับรู้และเข้าใจในภาพลักษณ์ที่ดีของประเทศ สร้างความเชื่อมั่นให้นักท่องเที่ยวในการเดินทางมาท่องเที่ยวประเทศไทย โดยการดำเนินการตลาดเชิงรุกเพื่อประมุขสิทธิ์ในการจัดงานระดับโลก/ภูมิภาคเพื่อเพิ่มจำนวนนักท่องเที่ยว

เข้าประเทศ จัดงานแสดงต่างๆ (Event) เพื่อเผยแพร่ประชาสัมพันธ์แหล่งท่องเที่ยวในประเทศไทย ให้เป็นที่รู้จักของนักท่องเที่ยวไทยผ่านสื่อต่างๆ โดยมีเป้าหมายเพื่อให้นักท่องเที่ยวเดินทางเข้ามาท่องเที่ยวในประเทศไทยมากขึ้นมีการใช้จ่ายมากขึ้น

4.1 สร้างและเผยแพร่ภาพลักษณ์ด้านการท่องเที่ยว

แนวทางการดำเนินการ

4.1.1 ประชาสัมพันธ์ประเทศไทยเพื่อสร้างภาพลักษณ์และความเชื่อมั่นแก่นักท่องเที่ยวชาวต่างชาติในการเดินทางมาท่องเที่ยวประเทศไทย และสร้างความเข้าใจแก่นักท่องเที่ยวกลุ่มเป้าหมายทั้งในภาพรวมและในเชิงลึกอย่างต่อเนื่อง

4.1.2 เผยแพร่และสื่อสารภาพลักษณ์ทางการท่องเที่ยวให้แพร่หลายในทุกช่องทางและครอบคลุมทั่วถึงอย่างต่อเนื่อง โดยจัดกิจกรรมเพื่อสร้างความรับรู้และความตระหนักในความสำคัญของภาพลักษณ์ให้กับผู้เกี่ยวข้องกับการท่องเที่ยว และชุมชนท้องถิ่น

4.1.3 เพิ่มบทบาท/สถานะของไทยในเวทีระหว่างประเทศด้านการท่องเที่ยวให้โดดเด่นยิ่งขึ้น และส่งผลดีต่อภาพลักษณ์ของไทยในอุตสาหกรรมการท่องเที่ยวในเวทีโลก โดยใช้ประโยชน์จากกรอบความร่วมมือระดับโลก (UNWTO, APEC) กรอบความร่วมมือเอเชีย (ACD) และกรอบความร่วมมือระดับภูมิภาค

4.1.4 สร้างจิตสำนึกและค่านิยมในความเป็นไทย (Thainess) ตระหนักถึงความสำคัญของการท่องเที่ยว เพื่อสร้างความแตกต่างเหนือคู่แข่งชั้น ให้คนไทยมีจุดขายร่วมกันในเรื่องของความมีอัธยาศัยไมตรีที่ดี พร้อมต้อนรับผู้มาเยือน และร่วมกันเป็นเจ้าบ้านที่ดีในการต้อนรับนักท่องเที่ยว

4.2 สร้างสภาพแวดล้อมและพัฒนาระบบสนับสนุนการตลาดท่องเที่ยว

แนวทางการดำเนินการ

4.2.1 จัดทำข้อมูล และรวบรวมข่าวสารด้านการท่องเที่ยวและจัดเก็บในระบบข้อมูลสารสนเทศ รวมถึงการพัฒนาระบบสารสนเทศต่างๆ เพื่อรองรับนักท่องเที่ยวที่เข้ามาสืบค้นข้อมูลด้านการท่องเที่ยว ผ่านทางเว็บไซต์กลาง ที่สามารถสืบค้นได้ถึงระดับพื้นที่ ทันสมัย สามารถเข้าถึงได้ง่ายและมีรายละเอียดด้านการท่องเที่ยวมากยิ่งขึ้น

4.2.2 เพิ่มและปรับปรุงช่องทางการจัดจำหน่าย การขยายช่องทางการจัดจำหน่ายผ่านเครือข่ายธุรกิจ และการเผยแพร่ประชาสัมพันธ์การท่องเที่ยวผ่านช่องทางต่างๆ ให้มากขึ้น

4.2.3 ส่งเสริมการกระจายตลาดการท่องเที่ยวอย่างสมดุลทั้งในเชิงพื้นที่ เวลา และกลุ่มตลาด รวมถึงส่งเสริมและพัฒนาระบบตลาดสินค้าทางการท่องเที่ยวสมัยใหม่ให้สอดคล้องกับพฤติกรรมและรสนิยมของนักท่องเที่ยวในกลุ่ม MICE กลุ่มครอบครัว กลุ่มฮันนีมูน กลุ่มท่องเที่ยวเพื่อเป็นรางวัล กลุ่มท่องเที่ยวเชิงนิเวศ การกลุ่มท่องเที่ยวเพื่อสุขภาพ (Health and Wellness) กลุ่มท่องเที่ยวเชิงการแพทย์ กลุ่มท่องเที่ยวเชิงเกษตร และการท่องเที่ยวเชิงกีฬาและนันทนาการ เป็นต้น

4.2.4 พัฒนาขีดความสามารถด้านการวางแผนและการปฏิบัติงานด้านการตลาดออนไลน์ (Online Marketing) และพาณิชย์อิเล็กทรอนิกส์ (e-commerce)

4.3 ส่งเสริมการท่องเที่ยว เพื่อสร้างรายได้เข้าประเทศจากนักท่องเที่ยวต่างชาติ

แนวทางการดำเนินการ

4.3.1 พัฒนาการตลาด และส่งเสริมการขาย ในกลุ่มเป้าหมายนักท่องเที่ยวเฉพาะกลุ่มที่ไทยมีศักยภาพ เช่น กลุ่ม MICE กลุ่มครอบครัว กลุ่มฮันนีมูน เป็นต้น โดยสร้างจุดขายใหม่ด้านการท่องเที่ยว กิจกรรมและข้อเสนอพิเศษ เพื่อจูงใจนักท่องเที่ยวให้เดินทางมาประเทศไทย

4.3.2 ดำเนินการตลาดเชิงรุกเพื่อประมุขสิทธิ์การจัดงานระดับโลก ระดับภูมิภาค รวมถึงการจัดงานประชุม และงาน Event ระหว่างประเทศ

4.3.3 สร้างจุดขายใหม่ด้านการท่องเที่ยว เช่น การเป็น Hospitality and Wellness Center of the World เพื่อรองรับนักท่องเที่ยวระดับบน รวมทั้งสนับสนุนวัฒนธรรมความคิดสร้างสรรค์ และนำความคิดสร้างสรรค์ไปต่อยอดกับอุตสาหกรรมอื่นๆ เช่น การออกแบบการผลิตภาพยนตร์

4.3.4 ประสานความร่วมมือกับประเทศเพื่อนบ้านในการส่งเสริมการตลาด และการพัฒนาแหล่งท่องเที่ยวภายใต้กรอบความร่วมมือระหว่างประเทศระดับโลกและระดับภูมิภาค เช่น UNWTO APEC ACD AED GMS IMT-GT BIMSTEC และ ACMECS เพื่อการสร้างโครงข่ายความเชื่อมโยงระหว่างกลุ่มพื้นที่การท่องเที่ยวกับประเทศเพื่อนบ้าน

4.4 สร้างกระแสการรับรู้ เพื่อเพิ่มมูลค่าให้กับสินค้าการท่องเที่ยว

แนวทางการดำเนินการ

4.4.1 โฆษณาและประชาสัมพันธ์เพื่อสร้างกระแสการเดินทางของนักท่องเที่ยวชาวต่างชาติผ่านสื่อทุกช่องทางอย่างต่อเนื่อง และจัดกิจกรรมประชาสัมพันธ์และส่งเสริมการขายประเทศไทยผ่านสื่อออนไลน์ในทุกรูปแบบอย่างต่อเนื่อง

4.4.2 ใช้วิธีการทำการตลาดโดยกลุ่มคนที่อยู่ในต่างประเทศ เช่น สถานทูตไทยประจำประเทศต่างๆ เป็นที่เผยแพร่และประชาสัมพันธ์การท่องเที่ยว วัฒนธรรมและสินค้าไทยให้แก่ชาวต่างชาติ

4.4.3 พัฒนาเว็บไซต์สื่อประชาสัมพันธ์เพื่อสร้างความแข็งแกร่งในภาพลักษณ์ พร้อมจัดตั้งศูนย์ให้บริการข้อมูลด้านการท่องเที่ยวและอำนวยความสะดวกอย่างครบวงจร เพื่อให้การบริการข้อมูลการท่องเที่ยวที่สมบูรณ์รวดเร็วทันสมัย เช่น การจองที่พัก การเดินทาง เป็นต้น โดยพัฒนาให้มีหลากหลายภาษาเพื่อให้สามารถเข้าถึงกลุ่มนักท่องเที่ยวได้ดียิ่งขึ้น

4.5 การสร้างกระแสการเดินทางของนักท่องเที่ยวชาวไทย

แนวทางการดำเนินการ

4.5.1 เผยแพร่ประชาสัมพันธ์แหล่งท่องเที่ยวในประเทศไทย ให้เป็นที่รู้จักของนักท่องเที่ยวไทยผ่านสื่อต่างๆ และเผยแพร่ประชาสัมพันธ์สร้างทัศนคติที่ดีในการเดินทางท่องเที่ยวภายในประเทศอย่างต่อเนื่อง

4.5.2 ร่วมกับภาคเอกชนในการจัดทำแพ็คเกจพิเศษเสนอขายนักท่องเที่ยวชาวไทย เพื่อกระตุ้นให้เกิดการเดินทาง

4.5.3 จัดงานส่งเสริมการขายในรูปแบบต่างๆ ทั้ง Trade + Consumer Fair และ Road Show ภายในประเทศ

4.5.4 ประสานงานและสนับสนุนหน่วยงานที่เกี่ยวข้อง เช่น การบินไทย การรถไฟแห่งประเทศไทย สมาคมผู้ประกอบการธุรกิจท่องเที่ยวในประเทศ โดยนำเสนอ Special Offer หรือจัด Promotion สำหรับคนไทย

ยุทธศาสตร์ที่ 5 การส่งเสริมกระบวนการมีส่วนร่วมของภาครัฐ ภาคประชาชน และองค์กรปกครองส่วนท้องถิ่น ในการบริหารจัดการทรัพยากรการท่องเที่ยว

โครงสร้างการบริหารจัดการด้านการท่องเที่ยวยังขาดความเชื่อมโยงระหว่างท้องถิ่น จังหวัด กลุ่มจังหวัด และประเทศ ขาดการมีส่วนร่วมของประชาชน ภาคเอกชน และการปกครองส่วนท้องถิ่น ขณะที่หน่วยงานระดับพื้นที่ เช่น จังหวัด องค์กรปกครองส่วนท้องถิ่น (อปท.) และชุมชนขาดความรู้ด้านการจัดการ ภูมิทัศน์และการวางแผนพัฒนาการท่องเที่ยวการพัฒนาโลก ในการบริหารจัดการด้านการท่องเที่ยวจึงเป็นแนวทางในการบูรณาการการทำงานร่วมกันกำหนดภารกิจ

ขอบเขตของงานการพัฒนาให้ชัดเจน กำหนดรูปแบบการพัฒนาการท่องเที่ยวที่สอดคล้องกับพื้นที่ สนับสนุนให้เกิดการพัฒนาการท่องเที่ยวอย่างครบวงจร

5.1 การสร้างและพัฒนากลไกในการบริหารจัดการการท่องเที่ยว

แนวทางการดำเนินการ

5.1.1 เชื่อมโยงบทบาทและภารกิจ ของหน่วยงานหลักด้านการท่องเที่ยว ได้แก่ กระทรวงการท่องเที่ยวและกีฬา กรมการท่องเที่ยว การท่องเที่ยวแห่งประเทศไทย กองบังคับการ ตำรวจท่องเที่ยว องค์การบริหารการพัฒนาพื้นที่พิเศษเพื่อการท่องเที่ยวอย่างยั่งยืน และสำนักงาน ส่งเสริมการจัดประชุมและนิทรรศการ ให้มีความสอดคล้องกัน และประสานกับกระทรวงอื่นๆ และหน่วยงานที่เกี่ยวข้อง ในฐานะหน่วยงานสนับสนุน เพื่อให้การกำหนดนโยบายและสนับสนุน ด้านการท่องเที่ยวของประเทศเป็นไปในทิศทางเดียวกัน

5.1.2 การสร้างพันธมิตร หุ้นส่วน หรือเครือข่ายระหว่างภาครัฐและเอกชนให้มีความเป็นรูปธรรมมากขึ้น โดย การอำนวยความสะดวก การลดขั้นตอนในการทำงาน การระดมทุน การจัดสรรงบประมาณเพื่อสนับสนุนกิจกรรมที่จะดำเนินงานร่วมกัน เช่น การส่งเสริมการขาย การท่องเที่ยวต่างประเทศ การแสดงสินค้าและบริการ เป็นต้น

5.1.3 สนับสนุน และผลักดันให้เกิดความก้าวหน้าตามกรอบความร่วมมือต่างๆ ที่รัฐบาลได้ดำเนินการไว้แล้ว เช่น IMT-GT ACMECS BIMSTEC และ GMS โดยควรมีการกำหนด ยุทธศาสตร์และผลักดันให้เกิดผลในทางปฏิบัติในเรื่องต่างๆ ที่ริเริ่มไว้แล้วให้รวดเร็วยิ่งขึ้น

5.1.4 ปรับปรุงกฎหมายที่เกี่ยวข้องกับการท่องเที่ยวให้สอดคล้องและอำนวยความสะดวก ประสิทธิภาพต่อการบริหารจัดการการท่องเที่ยวทั้งในปัจจุบันและในอนาคต

5.1.5 บูรณาการงานด้านการรักษาความปลอดภัยในชีวิตและทรัพย์สินของนักท่องเที่ยว ระหว่างหน่วยงานต่างๆ เพื่อทำหน้าที่ในการประสานงานและการสั่งการในการป้องกัน ฝ้าระวัง เตือนภัย กำกับดูแล และรักษาความปลอดภัยในชีวิตและทรัพย์สินของนักท่องเที่ยวในพื้นที่ แหล่งท่องเที่ยวต่างๆ ทั้งในกรณีก่อน-หลังเกิดเหตุฉุกเฉินทางการท่องเที่ยว เพื่อสร้างความมั่นใจ ให้แก่นักท่องเที่ยว

5.2 ส่งเสริมการมีส่วนร่วมของชุมชนและองค์กรปกครองส่วนท้องถิ่นในการพัฒนาท่องเที่ยว

แนวทางการดำเนินการ

5.2.1 อำนวยความสะดวก สนับสนุน ช่วยเหลือ ให้ความรู้ ความเข้าใจในการบริหารจัดการท่องเที่ยวแก่องค์กรปกครองส่วนท้องถิ่น

5.2.2 กระจายอำนาจ และจัดสรรผลประโยชน์ด้านการท่องเที่ยวให้แก่องค์กรปกครองส่วนท้องถิ่น เพื่อให้ชุมชนได้รับผลประโยชน์อย่างเป็นธรรม เพื่อลดความขัดแย้งและสามารถสร้างกิจกรรมให้เหมาะสมกับความต้องการสภาพและกำลังรองรับของชุมชนและระบบนิเวศในท้องถิ่น

5.2.3 ส่งเสริมการมีส่วนร่วมของชุมชนท้องถิ่นในการบริหารจัดการแหล่งท่องเที่ยว โดยจัดตั้งคณะกรรมการในระดับท้องถิ่นขึ้นเพื่อพัฒนาและส่งเสริมการท่องเที่ยวให้มีการบริหารเป็นรูปธรรม โดยมีภาครัฐ เอกชน ชุมชน และประชาสังคมในท้องถิ่นให้เข้ามามีส่วนร่วมในการอนุรักษ์และฟื้นฟูวัฒนธรรม แหล่งท่องเที่ยวและสิ่งแวดล้อมในพื้นที่ชุมชนท้องถิ่นของตนเอง

ส่วนที่ 5

กลไกการขับเคลื่อนประเด็นยุทธศาสตร์ในแผนพัฒนาการทองเที่ยวแห่งชาติ พ.ศ. 2555–2559 ไปสู่การปฏิบัติ

การที่จะขับเคลื่อนแผนพัฒนาการทองเที่ยวแห่งชาติ พ.ศ. 2555–2559 ให้บังเกิดผลในการปฏิบัติในหน่วยงานที่เกี่ยวข้องในทุกกระดับสู่ผลสัมฤทธิ์ตามวิสัยทัศน์ ภารกิจ วัตถุประสงค์ และเป้าประสงค์ของแผนยุทธศาสตร์ฯ นั้น จะต้องมีการบริหารจัดการแผนยุทธศาสตร์ฯ โดยหน่วยงานของรัฐจะต้องดำเนินการตามกลยุทธ์ แนวทางดำเนินการตามความเหมาะสม และศักยภาพของแต่ละองค์กรและจะต้องให้ความสำคัญกับการมีส่วนร่วมของประชาชนทุกภาคส่วนของสังคมต่อการดำเนินการในทุกขั้นตอนของแผน ตั้งแต่ร่วมคิด ร่วมวางแผน และร่วมดำเนินการพัฒนาตามบทบาทและความรับผิดชอบของแต่ละภาคส่วน รวมทั้งร่วมติดตามตรวจสอบผลการดำเนินงานตามแผนอย่างต่อเนื่อง อันเป็นการระดมทรัพยากรและผนึกพลังสังคมร่วมขับเคลื่อนการพัฒนายุทธศาสตร์ไปสู่การปฏิบัติอย่างเป็นรูปธรรม ควบคู่ไปกับการจัดกลไกและกระบวนการบริหารการเปลี่ยนแปลง ด้วยการจัดทำและใช้แผนระดับต่างๆ เป็นเครื่องมือในการขับเคลื่อนและปรับระบบการจัดสรรทรัพยากรและงบประมาณ รวมทั้งปรับปรุงกฎหมาย กฎระเบียบให้เอื้อต่อการพัฒนา สร้างองค์ความรู้ เพื่อหนุนเสริมการขับเคลื่อนให้เกิดสัมฤทธิ์ผล โดยมีเป้าหมายร่วมกัน คือ การส่งเสริมพัฒนาภาคการทองเที่ยว ให้เป็นแหล่งสร้างรายได้และกระจายรายได้อย่างสมดุล และยั่งยืน ดังนี้

5.1 ด้านนโยบาย

5.1.1 หลังจากแผนพัฒนาการทองเที่ยวแห่งชาติ พ.ศ. 2555–2559 ผ่านความเห็นชอบจากคณะกรรมการนโยบายการทองเที่ยวแห่งชาติ (ท.ท.ช.) และคณะรัฐมนตรีแล้ว สำนักงานปลัดกระทรวงการท่องเที่ยวและกีฬาในฐานะหน่วยงานที่ทำหน้าที่ฝ่ายเลขานุการคณะกรรมการนโยบายการทองเที่ยวแห่งชาติ เพื่อผลักดันให้เกิดกระบวนการแปลงแผนยุทธศาสตร์ไปสู่การปฏิบัติ ของหน่วยงานรัฐและองค์กรที่เกี่ยวข้องในภาคอุตสาหกรรมทองเที่ยว โดยมีเป้าหมายสูงสุดเพื่อให้เกิดการสร้างรายได้จากการทองเที่ยวและการบริหารจัดการทรัพยากรการทองเที่ยวให้มีคุณภาพอย่างยั่งยืน

5.1.2 แผนพัฒนาการทองเที่ยวแห่งชาติ พ.ศ. 2555–2559 ที่ได้รับความเห็นชอบจากคณะรัฐมนตรีแล้วจะประกาศในราชกิจจานุเบกษา เพื่อเป็นกรอบทิศทางให้หน่วยงานของรัฐมีหน้าที่ดำเนินการตามอำนาจหน้าที่เพื่อปฏิบัติให้เป็นไปตามแผนพัฒนาการทองเที่ยวแห่งชาติ (มาตรา 16 ใน พ.ร.บ. นโยบายการทองเที่ยวแห่งชาติ พ.ศ. 2551) ทั้งนี้ เพื่อให้การดำเนินการเป็นไป

อย่างมีเอกภาพ กระทรวงการท่องเที่ยวและกีฬาในฐานะเลขานุการคณะกรรมการนโยบายการท่องเที่ยวแห่งชาติ มีหน้าที่ให้คำแนะนำแก่หน่วยงานของรัฐและผลักดันให้มีการบูรณาการตั้งแต่ระดับยุทธศาสตร์การพัฒนาประเทศ นโยบายของรัฐบาล และถ่ายทอดไปยังหน่วยงานส่วนกลาง ส่วนภูมิภาค จังหวัดและท้องถิ่น โดยจะใช้กลไกการประสานงานระหว่างคณะกรรมการนโยบายการท่องเที่ยวแห่งชาติ และคณะกรรมการในระดับชาติคณะต่างๆ ที่มีอยู่ในการผลักดันงานในระดับนโยบาย และถ่ายทอดนโยบายไปยังคณะกรรมการพัฒนาการท่องเที่ยว ระดับจังหวัด และคณะกรรมการร่วมภาครัฐและเอกชน รวมทั้งภาคประชาชน ในการกำกับดูแล การเสนอแผนยุทธศาสตร์และแผนปฏิบัติราชการจากหน่วยงานปฏิบัติให้สอดคล้องกับสถานการณ์และสภาพปัญหาที่เกิดขึ้นจริง โดยมุ่งเน้นการมีส่วนร่วมภาคประชาชนในพื้นที่ เพื่อให้เกิดความเชื่อมโยงระหว่างแผนพัฒนาทุกระดับกับการจัดสรรงบประมาณในการดำเนินการตามแผนงาน/โครงการ ต่อไป

ภาพที่ 6 กลไกการขับเคลื่อนแผนพัฒนาการท่องเที่ยวแห่งชาติ พ.ศ. 2555-2559

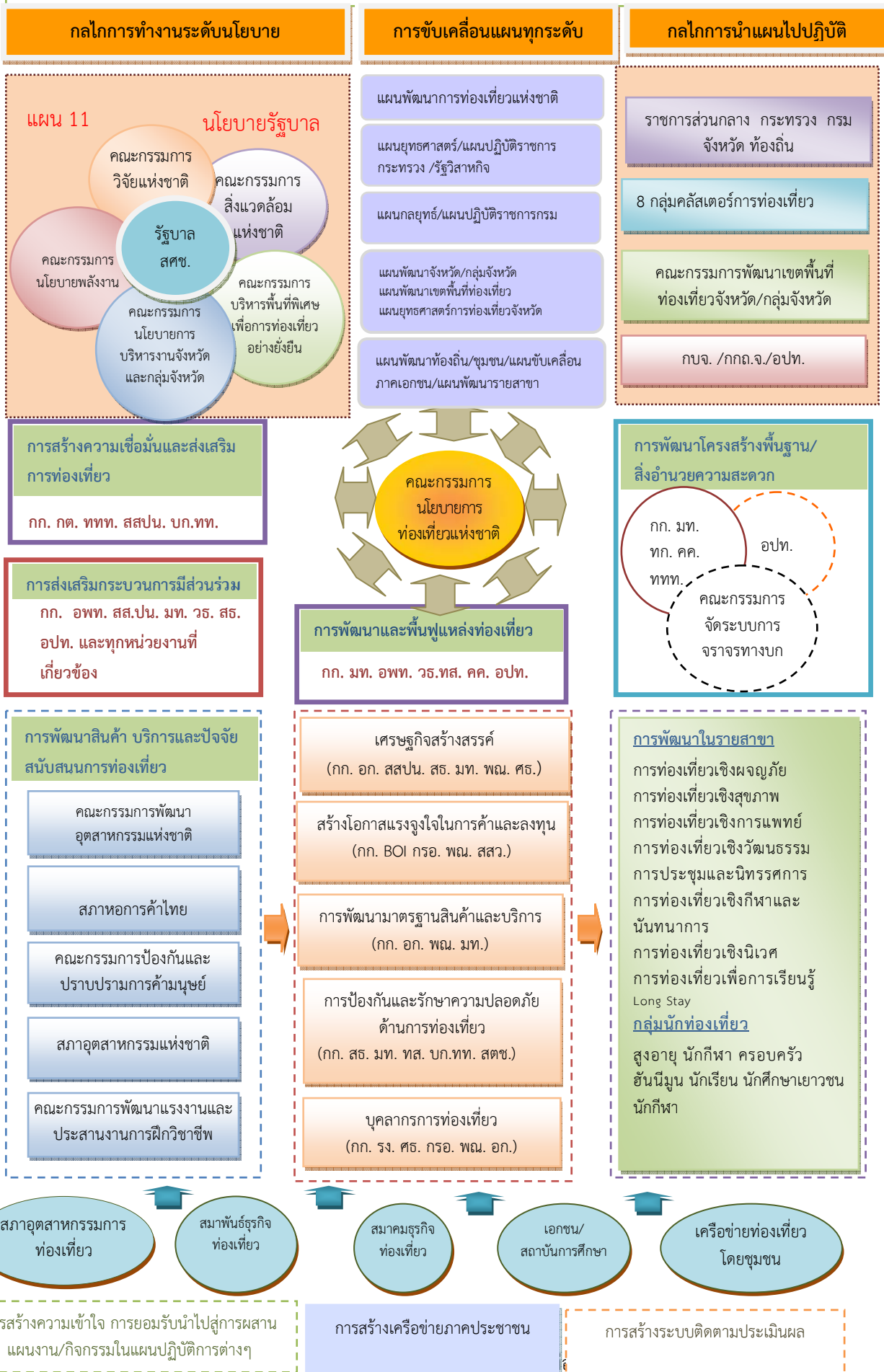

5.2 ด้านการนำนโยบายไปสู่การปฏิบัติ

การถ่ายทอดแผนพัฒนาการท่องเที่ยวแห่งชาติ พ.ศ. 2555-2559 ไปสู่การปฏิบัติในระดับต่างๆ อย่างเป็นรูปธรรม เพื่อให้เกิดผลสัมฤทธิ์ตามเป้าประสงค์และตัวชี้วัดอย่างมีประสิทธิภาพและประสิทธิผลนั้น จะต้องอาศัยความรู้ความเข้าใจในยุทธศาสตร์และแนวทางปฏิบัติ ตลอดจนความร่วมมือในการดำเนินการรวมทั้งการติดตามประเมินผลจากภาคีการพัฒนา โดยมีแนวทางดังต่อไปนี้

5.2.1 การสร้างความรู้ความเข้าใจให้แก่กลุ่มภาคีการพัฒนา จัดให้มีกระบวนการสร้างความรู้และการมีส่วนร่วมจากทุกภาคส่วนให้เข้าใจในเนื้อหาสาระสำคัญของแผนพัฒนาการท่องเที่ยวแห่งชาติ โดยเฉพาะภารกิจและบทบาทของตนที่จะสนับสนุนการแปลงแผนไปสู่การปฏิบัติ พร้อมทั้งรณรงค์ให้ภาคการเมืองและองค์กรปกครองส่วนท้องถิ่นใช้แผนยุทธศาสตร์และแนวทางการจัดการดังกล่าวเป็นเครื่องมือในการกำหนดนโยบายการพัฒนา ฟื้นฟู และกระตุ้นการท่องเที่ยวของประเทศ โดยการจัดประชุมชี้แจงแผนพัฒนาการท่องเที่ยวแห่งชาติให้แก่ผู้บริหารของหน่วยงานของรัฐและหน่วยงานที่เกี่ยวข้องในภาคอุตสาหกรรมท่องเที่ยว เพื่อจะได้นำไปกำหนดเป็นกรอบแผนงาน/โครงการ และวางแผนดำเนินงานประมาณกำหนดเป็นแผนปฏิบัติการ ให้สอดคล้องกับระยะเวลาของแผนพัฒนาฯ รวมทั้งสร้างความเข้าใจถึงระบบความสัมพันธ์และความสำคัญของภาคีพัฒนาเครือข่ายด้านการท่องเที่ยวที่มีต่อการพัฒนาและส่งเสริมการท่องเที่ยว โดยผ่านการสื่อสารประชาสัมพันธ์ทุกรูปแบบ เพื่อเป็นการเผยแพร่ข้อมูลข่าวสารสู่การรับรู้ของสังคมในวงกว้าง ให้เห็นถึงความสำคัญและเกิดจิตสำนึกในการสร้างภาพลักษณ์ที่ดีต่อการท่องเที่ยว พร้อมทั้งเป็นการส่งเสริมการมีส่วนร่วมของภาคประชาชนในกระบวนการตัดสินใจและร่วมกันบริหารจัดการการท่องเที่ยวเพื่อให้เกิดการสร้างรายได้และกระจายรายได้อย่างเป็นธรรม

5.2.2 เสริมสร้างศักยภาพ เพื่อเตรียมความพร้อมของหน่วยงาน องค์กรต่างๆ ที่เกี่ยวข้องกับการสนับสนุนการจัดทำแผนพัฒนาการท่องเที่ยวแห่งชาติ เพื่อบูรณาการและกำหนดเป้าหมาย ตัวชี้วัดการดำเนินงาน และมาตรการต่างๆ ให้สอดคล้องและเชื่อมโยงกันในทุกระดับ ตั้งแต่ระดับพื้นที่ถึงระดับชาติ เพื่อให้เกิดการขับเคลื่อนการดำเนินงานตามแผนพัฒนาการท่องเที่ยวแห่งชาติ พ.ศ. 2555-2559

5.2.3 การบูรณาการของหน่วยงานของรัฐและองค์กรที่เกี่ยวข้องในภาคอุตสาหกรรมท่องเที่ยว เพื่อให้สามารถบรรลุวัตถุประสงค์และเป้าหมายของแผนที่มีลักษณะเป็นองค์รวม และสามารถแปลงแผนพัฒนาไปสู่การปฏิบัติระดับแผนงาน/โครงการให้สำเร็จผลได้อย่างมีประสิทธิภาพ หน่วยงานของรัฐและองค์กรที่เกี่ยวข้องในภาคอุตสาหกรรมท่องเที่ยวจำเป็นต้องจัดทำแผนงาน/โครงการเชิงบูรณาการเข้าด้วยกัน รวมถึงการปรับปรุงกลไกการดำเนินงานและการเตรียมบุคลากรให้สามารถบริหารจัดการได้อย่างมีประสิทธิภาพ โดยมีแนวทางการดำเนินงาน ดังนี้

1) ส่งเสริม สนับสนุน บทบาทการมีส่วนร่วมของภาคีพัฒนา ที่บูรณาการเชื่อมโยงกับ ยุทธศาสตร์ในทุกระดับให้ชัดเจน ทั้งภาครัฐ (ส่วนกลาง ส่วนภูมิภาค และท้องถิ่น) ภาคประชาชน ภาคประชาสังคม องค์กรต่างๆ และภาคเอกชน เพื่อให้การถ่ายทอดยุทธศาสตร์ของแผนพัฒนา การท่องเที่ยวแห่งชาติไปสู่การปฏิบัติโดยผ่านกลไกการมีส่วนร่วม

1.1) การจัดแบ่งบทบาทหลักที่ชัดเจนของภาคีพัฒนา เพื่อสามารถดำเนินการกิจ และความร่วมมือให้สนับสนุนซึ่งกันและกันอย่างเหมาะสมในการขับเคลื่อนยุทธศาสตร์สู่การปฏิบัติ โดย

(1) ส่วนราชการส่วนกลาง

กระทรวงการท่องเที่ยวและกีฬา เป็นหน่วยงานหลักในการประสาน ชี้แจง สาระสำคัญ พร้อมสร้างความรู้ความเข้าใจ และให้คำแนะนำแก่ส่วนราชการอื่นๆ ในการสนับสนุน เชิงนโยบายและการดำเนินการตามแผนพัฒนาการท่องเที่ยวแห่งชาติ พ.ศ. 2555-2559 และจัดทำ คู่มือการแปลงแผนไปสู่การปฏิบัติ และหน่วยงานที่รับผิดชอบมาตรการ/แนวทางในแผนฯ จะต้อง ปรับบทบาทและกำหนดแผนพัฒนาทรัพยากรการท่องเที่ยวร่วมกัน โดยประสานสนับสนุน บริการ อำนวยความสะดวก สามารถทำงานกับภาคีพัฒนาในลักษณะหุ้นส่วนการพัฒนา

(2) ส่วนราชการระดับภูมิภาค

ในระดับจังหวัด/กลุ่มจังหวัด มีสำนักงานการท่องเที่ยวและกีฬาจังหวัด เป็นหน่วยงานประสาน ระหว่างสำนักบริหารราชการกลุ่มจังหวัด คณะกรรมการพัฒนาการท่องเที่ยว จังหวัด รวมทั้งจัดทำแผนปฏิบัติการพัฒนาการท่องเที่ยวในพื้นที่จังหวัด/เขตพื้นที่ท่องเที่ยว ที่ได้รับการ แต่งตั้งจากคณะกรรมการนโยบายการท่องเที่ยวแห่งชาติ

(3) ส่วนราชการระดับท้องถิ่น

ส่วนราชการระดับท้องถิ่น ได้แก่ องค์การบริหารส่วนจังหวัด เทศบาล องค์การบริหารส่วนตำบล มีหน้าที่ในการดำเนินการกิจด้านการอนุรักษ์ ฟื้นฟู และบริหารจัดการ ทรัพยากรการท่องเที่ยวในพื้นที่ ควรสนับสนุนให้หน่วยงานดังกล่าว เข้ามาร่วมในคณะกรรมการ พัฒนาการท่องเที่ยวระดับพื้นที่

(4) ภาคเอกชน

ต้องคำนึงถึงความรับผิดชอบต่อสังคม ชุมชน ผู้รับบริการ ไม่ทำลายคุณค่า ทางวัฒนธรรมและสิ่งแวดล้อม มีการจัดการที่โปร่งใส เป็นธรรมในการประกอบธุรกิจ และเข้ามา มีบทบาทร่วมจัดบริการสังคมและกิจกรรมสร้างสรรค์อื่นๆ ร่วมกับภาครัฐ

(5) ภาคสถาบันการศึกษา หน่วยงานวิจัยและพัฒนา

สถาบันการศึกษาด้านท่องเที่ยวจะมีบทบาทเป็นแหล่งเผยแพร่แนวคิด วิธีการ ปลูกฝังทัศนคติจริยธรรมในการร่วมกันดูแลรักษาแหล่งท่องเที่ยวและบริการอย่างมี จริยธรรม สถาบันการศึกษาจะมีบทบาทเป็นแหล่งให้ความรู้ สร้างศักยภาพและกระบวนการเรียนรู้ ของเด็กเยาวชนและคนทุกกลุ่มวัย สื่อจะมีบทบาทในการตรวจสอบเฝ้าระวัง เป็นสื่อกลางสะท้อน ข้อเท็จจริง สร้างความรู้และกระแสสังคมเชิงสร้างสรรค์ เพื่อการท่องเที่ยวที่ยั่งยืน

(6) ภาคประชาชน

รัฐธรรมนูญแห่งราชอาณาจักรไทย พ.ศ. 2550 ให้สิทธิชุมชน

ในการอนุรักษ์หรือฟื้นฟูจารีตประเพณี ภูมิปัญญาท้องถิ่น ศิลปวัฒนธรรมอันดีของท้องถิ่นและของชาติ และมีส่วนร่วมในการจัดการ การบำรุงรักษา และการใช้ประโยชน์จากทรัพยากรธรรมชาติ สิ่งแวดล้อม รวมทั้งความหลากหลายทางชีวภาพอย่างสมดุลและยั่งยืน รวมทั้งสิทธิของบุคคลที่จะมีส่วนร่วมกับรัฐและชุมชนในการอนุรักษ์ บำรุงรักษา และการได้ประโยชน์จากทรัพยากรธรรมชาติและ ความหลากหลายทางชีวภาพ ซึ่งหมายถึงชุมชนย่อมมีสิทธิในการบริหารจัดการสิ่งแวดล้อมและ สาธารณประโยชน์ร่วมกับธรรมาภิบาลภาครัฐ ดังนั้น ภาครัฐควรเร่งบทบาทในการสร้างจิตสำนึก การอนุรักษ์หรือฟื้นฟูจารีตประเพณี ภูมิปัญญาท้องถิ่น ศิลปวัฒนธรรมอันดีของท้องถิ่นและของชาติ ตลอดจนพัฒนามาตรฐานในการให้บริการตลอดจนบุคลากรที่ให้บริการด้านการท่องเที่ยวใน ภาคชุมชนให้มีส่วนร่วมในการจัดการซึ่งเป็นทรัพยากรการท่องเที่ยวให้มีคุณภาพเพียงพอที่จะรองรับ การขยายตัวของการท่องเที่ยวและการเปิดการค้าเสรีอาเซียน การส่งเสริมการมีส่วนร่วมแสดงบทบาท ในการบริหารจัดการการท่องเที่ยวในพื้นที่ชุมชนโดยการสร้างเครือข่ายชุมชนและแบ่งปันความรู้และ เปลี่ยนประสบการณ์ระหว่างชุมชน โดยเฉพาะการติดตามตรวจสอบการดำเนินงานของภาคส่วนต่างๆ ที่เกี่ยวข้องในพื้นที่จะเป็นแรงผลักดันให้ภาคการเมือง ภาครัฐ เอกชน ดำเนินการบริหารจัดการ ควบคุมดูแลและใช้ประโยชน์ทรัพยากรการท่องเที่ยวอย่างเป็นธรรม โปร่งใส และตรวจสอบได้

1.2) สนับสนุนการจัดทำและใช้แผนระดับต่างๆ ที่สอดคล้องเชื่อมโยงกับแผนพัฒนา การท่องเที่ยวแห่งชาติ พ.ศ. 2555-2559 เป็นเครื่องมือสร้างกระบวนการขับเคลื่อนยุทธศาสตร์สู่ การปฏิบัติ และหลักการบูรณาการที่ยึดพื้นที่ ภารกิจและการมีส่วนร่วม

2) ใช้กลไกคณะกรรมการนโยบายการท่องเที่ยวแห่งชาติและคณะกรรมการ พัฒนาการท่องเที่ยวระดับจังหวัด/กลุ่มจังหวัด สนับสนุนการจัดตั้งคณะอนุกรรมการพัฒนา การท่องเที่ยวในระดับจังหวัด เพื่อให้ทุกภาคส่วนเข้ามามีส่วนร่วมในการบริหารจัดการการท่องเที่ยว อย่างต่อเนื่อง ประสานการดำเนินงาน วางแผนและจัดสรรงบประมาณในการพัฒนาพื้นที่ เขตท่องเที่ยวอย่างมีเอกภาพ

2.1) ใช้กลไกกระบวนการจัดทำแผนปฏิบัติราชการ 4 ปี และแผนปฏิบัติราชการ ประจำปีของส่วนราชการ ขับเคลื่อนและบูรณาการเข้ากับมิติภารกิจงานตามอำนาจหน้าที่ปกติ ของกระทรวง ทบวง กรม และมิติพื้นที่ในระดับจังหวัด กลุ่มจังหวัด ตลอดจนมิติตามระเบียบวาระ งานพิเศษ หรือวาระแห่งชาติที่ต้องอาศัยความร่วมมือจากหลายหน่วยงานมาร่วมดำเนินการอย่างมี บูรณาการเพื่อสามารถจัดสรรทรัพยากรให้เกิดความสอดคล้องเชื่อมโยงกันได้อย่างเป็นระบบมากขึ้น

2.2) ใช้กลไกกระบวนการ แผนชุมชน สร้างการบูรณาการและความเชื่อมโยง กับแผนท้องถิ่นและแผนระดับต่างๆ โดยกระบวนการแผนชุมชนจะเป็นเครื่องมือสร้างความเข้มแข็ง ของชุมชน ให้ชุมชนรู้จักตนเอง รู้จักชุมชน ทูทางสังคม ตลอดจนทรัพยากรที่มีอยู่ สามารถจัดการ ตนเองให้บรรลุเป้าหมายที่พึงปรารถนาได้ ส่งผลให้ชุมชน ครอบครัว และคนในครอบครัวสามารถ

ดำรงชีวิตได้อย่างมีความสุข ภายใต้หลักปรัชญาของเศรษฐกิจพอเพียง รวมตลอดทั้งสร้างการมีส่วนร่วมของภาคีพัฒนาในพื้นที่ในกระบวนการจัดทำแผนชุมชน และเชื่อมโยงให้เกิดการบูรณาการกับแผนท้องถิ่นและแผนในลำดับที่สูงกว่า อาทิ แผนจังหวัด กลุ่มจังหวัด และแผนพัฒนาภาค

2.3) สนับสนุนให้มีกลไกที่ปรึกษาภาคประชาชน เพื่อการมีส่วนร่วมในการขับเคลื่อนการพัฒนาในระดับพื้นที่ โดยสนับสนุนการจัดตั้งกลไกที่ปรึกษาภาคประชาชนในระดับปฏิบัติการในพื้นที่ตั้งแต่ระดับจังหวัด อำเภอ และท้องถิ่น โดยเฉพาะกรรมการร่วมภาครัฐและเอกชน ในทุกระดับ เพื่อให้ภาคประชาชนมีส่วนร่วมในการให้ข้อคิดเห็นต่อการดำเนินนโยบาย ยุทธศาสตร์ แนวทางการพัฒนา การจัดระบบบริหารและบริการ รวมทั้งการติดตามประเมินผลที่สามารถสะท้อนความพึงพอใจของประชาชน เพื่อเป็นประโยชน์ต่อการปรับปรุงการดำเนินงาน ภาครัฐการให้มีประสิทธิภาพตอบสนองความต้องการและประโยชน์โดยรวมต่อประชาชนในพื้นที่ได้อย่างแท้จริง

3) ผลักดันการดำเนินงานตามพระราชบัญญัตินโยบายการท่องเที่ยวแห่งชาติ พ.ศ. 2551 ที่กำหนดให้คณะกรรมการกำหนด “พื้นที่พัฒนาการท่องเที่ยว” และแต่งตั้ง “คณะกรรมการพัฒนาการท่องเที่ยว” ประจำเขต และมีกรม “การจัดทำแผนพัฒนาการท่องเที่ยวในเขตพัฒนาการท่องเที่ยว” ทั้งนี้ เพื่อประสานให้การบังคับใช้กฎหมายในเขตพัฒนาการท่องเที่ยวมีความสอดคล้องกัน

4) พัฒนารูปแบบระบบกองทุนเพื่อส่งเสริมการท่องเที่ยวไทย ที่มีอยู่ในการพัฒนาการท่องเที่ยว การสร้างขีดความสามารถในการแข่งขันให้อุตสาหกรรมท่องเที่ยวการพัฒนาทักษะด้านการบริหาร การตลาด หรือการอนุรักษ์ทรัพยากรท่องเที่ยวในชุมชน รวมถึงการดูแลรักษาคุณภาพแหล่งท่องเที่ยวและการส่งเสริมสินค้าทางการท่องเที่ยวใหม่ๆ ในท้องถิ่น รวมทั้งเป็นแหล่งเงินทุนให้หน่วยงานและองค์กรที่เกี่ยวข้องได้เข้ามามีส่วนร่วมในการดำเนินแผนงาน/โครงการด้านพัฒนาการท่องเที่ยว รวมถึงภาคธุรกิจที่ประสงค์จะดำเนินกิจกรรมที่รับผิดชอบต่อสังคม ทั้งนี้ รูปแบบการดำเนินงานของกองทุนควรมีความยืดหยุ่นในการระดมทุนจากแหล่งต่างๆ และมีระบบเงินทุนหมุนเวียน เพื่อให้เกิดความยั่งยืน ส่งเสริมสถาบันการเงินต่างๆ ให้เข้ามามีส่วนร่วมในการสนับสนุนการลงทุนและการดำเนินงานด้านการท่องเที่ยวมากยิ่งขึ้น

เพื่อให้การดำเนินงานของหน่วยงานที่เกี่ยวข้อง ได้นำแนวทางดำเนินการแปลงเป็นแผนงาน/โครงการได้อย่างเป็นรูปธรรม จึงได้กำหนดหน่วยงานหลักที่รับผิดชอบดำเนินการในแต่ละแนวทางไว้ ดังนี้

ยุทธศาสตร์ที่ 1 การพัฒนาโครงสร้างพื้นฐานและสิ่งแวดล้อมเพื่อการท่องเที่ยว

ยุทธศาสตร์	แนวทางการดำเนินการ	คณะกรรมการ/หน่วยงานที่เกี่ยวข้อง
1.1 พัฒนาและปรับปรุงระบบโลจิสติกส์เพื่อสนับสนุนการท่องเที่ยว	1.1.1 พัฒนาระบบโลจิสติกส์การท่องเที่ยวระหว่างเมืองท่องเที่ยวหลักและเมืองท่องเที่ยวรอง โดยการบูรณาการการขนส่งทุกรูปแบบให้มีการเชื่อมโยง เชื่อมต่อระหว่างศูนย์กลางขนส่งประเภทต่างๆ ในจังหวัดเดียวกันและจังหวัดใกล้เคียง รวมถึงพัฒนาระบบขนส่งมวลชนขนาดใหญ่ เพื่อสนับสนุนการท่องเที่ยว โดยให้มีความรวดเร็ว ปลอดภัย สะดวก สะอาด และมีมาตรฐานสากล	กบส. คค. กก. ทก. ทส.
	1.1.2 ส่งเสริมสนับสนุนให้องค์กรปกครองส่วนท้องถิ่นเข้ามามีส่วนร่วมและรับผิดชอบในการพัฒนาระบบโลจิสติกส์การท่องเที่ยว เชื่อมโยงกับแหล่งท่องเที่ยวในพื้นที่	กบส. กกถ.จ. มท. (อปท.) คค. กก.
	1.1.3 ปรับปรุงป้ายบอกทางแหล่งท่องเที่ยว ป้ายสื่อความหมายให้ครอบคลุมแหล่งท่องเที่ยวหลักและแหล่งท่องเที่ยวรอง เป็นระบบเดียวกันทั่วประเทศ และถูกต้องตามหลักสากล	กก. คค. มท. (อปท.)
	1.1.4 พัฒนาเส้นทางคมนาคมทางบกให้มีมาตรฐานความปลอดภัยตามหลักสากล และสามารถเชื่อมโยงระหว่างแหล่งท่องเที่ยวหลักกับแหล่งท่องเที่ยวรองได้อย่างมีประสิทธิภาพ สนับสนุนให้เกิดการลงทุนของภาคเอกชนในการพัฒนาการคมนาคมทางบก	กบส. คจร. คค. กก. มท. (อปท.) ทส.
	1.1.5 พัฒนาเส้นทางคมนาคมทางอากาศ ให้มีความเชื่อมโยงระหว่างแหล่งท่องเที่ยวภายในประเทศ สนับสนุนให้เกิดการลงทุนของภาคเอกชน ในการเปิดเส้นทางการบินใหม่ๆ	กบส. คค. (ทอท.) กก. BOI.
	1.1.6 พัฒนาท่าเรือ และส่งเสริมการลงทุนสร้างท่าเทียบเรือเพื่อเชื่อมโยงเส้นทางท่องเที่ยวบริเวณชายฝั่งทั้งด้านอันดามันและฝั่งอ่าวไทย เส้นทางเดินเรือเพื่อการท่องเที่ยวในกลุ่มน้ำเจ้าพระยา และแม่น้ำโขง ให้มีศักยภาพในการเป็นท่าเรือเพื่อการท่องเที่ยว	กบส. คค. กก. BOI.

ยุทธศาสตร์	แนวทางการดำเนินการ	คณะกรรมการ/หน่วยงานที่เกี่ยวข้อง
1.2 พัฒนาและปรับปรุงสิ่งอำนวยความสะดวกเพื่อความสะดวกเพื่อการท่องเที่ยว	1.2.1 พัฒนาสิ่งอำนวยความสะดวกในแหล่งท่องเที่ยว โดยการปรับปรุงภูมิทัศน์ ลานจอดรถ ป้ายสื่อความหมาย ทางลาด บันไดเลื่อน ศูนย์ข้อมูลท่องเที่ยว ห้องน้ำ รวมถึงสิ่งอำนวยความสะดวกสำหรับคนพิการและผู้สูงอายุให้ได้มาตรฐานตามหลักสากล และสนับสนุนให้องค์กรปกครองส่วนท้องถิ่นเข้ามามีส่วนร่วมในการพัฒนาแหล่งท่องเที่ยว	กก. มท. (อปท.) คค. วธ. ทส.
	1.2.2 การพัฒนาเครือข่ายการสื่อสาร โทรคมนาคม ระบบสารสนเทศ และซอฟต์แวร์ ดิจิทัลคอนเทนต์เพื่อการท่องเที่ยว สนับสนุนให้เกิดการใช้ระบบ e-commerce อย่างแพร่หลาย ส่งเสริมการจัดทำข้อมูลการท่องเที่ยวออนไลน์ และการเชื่อมโยงระบบบริการต่างๆ ด้านการท่องเที่ยวทางเว็บไซต์	กทช. ทก. กก. (ททท.)
	1.2.3 นำระบบเทคโนโลยีสารสนเทศมาใช้พัฒนาการจัดการท่องเที่ยวให้มีคุณภาพทั้งระบบ เช่น ระบบตรวจสอบคนเข้าเมือง เชื่อมโยงการจองบัตรโดยสารระหว่างเครื่องบิน รถไฟ และรถโดยสารประจำทาง และการซื้อ - ขายระหว่างผู้ประกอบการและนักท่องเที่ยว	สตช. ทก. กก. คค. กต.
	1.2.4 สร้างและพัฒนาระบบอำนวยความสะดวกจุดผ่านแดน เชื่อมโยงเส้นทางท่องเที่ยวในภูมิภาคให้นักท่องเที่ยว ปรับปรุงสภาพจุดผ่านแดนต่างๆ ให้มีสภาพที่ดีและสะดวกเพื่อรองรับการท่องเที่ยว รวมทั้งปรับปรุงกฎระเบียบบริเวณชายแดนให้มีความสะดวกรวดเร็ว	สตช. คค. กก. กต. ตม.
	1.2.5 พัฒนาศูนย์กลางให้บริการข้อมูลด้านการท่องเที่ยวและอำนวยความสะดวกแบบครบวงจรเบ็ดเสร็จที่สามารถสอบถามข้อมูลการท่องเที่ยว ประสานแก้ไขความเดือดร้อน ช่วยเหลือกรณีเกิดเหตุฉุกเฉินได้สะดวก รวดเร็ว เข้าถึงได้ง่าย และกระจายให้ครอบคลุมตามสถานที่ท่องเที่ยวที่สำคัญ	กก. (ททท.) ทก. มท. (อปท.)
1.3 สร้างโครงข่ายเส้นทางคมนาคมและระบบเชื่อมโยงการเดินทางท่องเที่ยวกับประเทศเพื่อนบ้านและในภูมิภาค	1.3.1 ผลักดันให้เกิดนโยบายการบินพาณิชย์ที่ค่อนข้างเปิด (Liberal Air Policy) โดยให้ท่าอากาศยานในประเทศทุกแห่งมีกฎเกณฑ์สร้างแรงจูงใจให้สายการบินนานาชาติมาใช้ท่าอากาศยานในประเทศมากขึ้น เช่น การเก็บค่าธรรมเนียมประเภทต่างๆ ในท่าอากาศยานให้มีสัดส่วนลดน้อยลง หรือเลิกเก็บค่าธรรมเนียมบางรายการรวมทั้งการปรับปรุงเงื่อนไขต่างๆ ในส่วนของการสัญจรทางอากาศระหว่างประเทศคู่สัญญาให้มี	กบส. คค. (ทอท. กท.)

ยุทธศาสตร์	แนวทางการดำเนินการ	คณะกรรมการ/หน่วยงานที่เกี่ยวข้อง
	<p>แรงจูงใจมากขึ้น เพื่อเสริมศักยภาพของสนามบินสุวรรณภูมิให้เป็นศูนย์กลางการบินของภูมิภาค และพัฒนาสนามบิน ภูเก็ต เชียงใหม่ เชียงราย หาดใหญ่ กระบี่ และตรัง ให้มีศักยภาพในการเป็นศูนย์กลางการบินของอนุภูมิภาค</p>	
	<p>1.3.2 พัฒนาและปรับปรุงเส้นทางคมนาคมเพื่อเชื่อมโยงกับประเทศเพื่อนบ้าน โดยขยายเส้นทางเดินรถประจำทางและรถไฟ และผลักดันให้มีการเชื่อมโยงแหล่งท่องเที่ยวในพื้นที่ชายแดน</p>	<p>กบส. คจร. คค. กก. กต. สตช.</p>
	<p>1.3.3 พัฒนาความร่วมมือด้านการท่องเที่ยวทางเรือตามเส้นทางลำน้ำโขง เส้นทางแนวชายฝั่งทะเลอ่าวไทย ฝั่งทะเลอันดามัน และหมู่เกาะต่างๆ เส้นทางเชื่อมโยงกับประเทศมาเลเซีย และอินโดนีเซีย ตามกรอบความร่วมมือ ASEAN IMT-GT ACMECS BIMSTEC และ GMS</p>	<p>กบส. คค. กก. กต.</p>
	<p>1.3.4 ผลักดันการเชื่อมต่อเส้นทางคมนาคมทั้งทางบกและอากาศระหว่างประเทศให้เสร็จโดยเร็ว ตามแนวพื้นที่เศรษฐกิจเหนือ-ใต้ (North-South Economic Corridor) และแนวพื้นที่เศรษฐกิจตะวันออก-ตะวันตก (East-West Economic Corridor)</p>	<p>กบส. คค. กก. กต.</p>
	<p>1.3.5 ผลักดันให้ไทยเป็นศูนย์กลางการเดินทางสู่ภูมิภาคลุ่มน้ำแม่โขงทั้งทางบก และทางเรือ โดยเชื่อมโยงโลจิสติกส์ของการเดินทางท่องเที่ยวในรูปแบบต่างๆ ทั้งทางบก ทางน้ำ และทางอากาศให้มีความสะดวก</p>	<p>กบส. กก. คค. กต.</p>

ยุทธศาสตร์ที่ 2 การพัฒนาและฟื้นฟูแหล่งท่องเที่ยวให้เกิดความยั่งยืน

ยุทธศาสตร์	แนวทางการดำเนินการ	คณะกรรมการ/ หน่วยงานที่เกี่ยวข้อง
2.1 พัฒนาระดับคุณภาพแหล่งท่องเที่ยวใหม่ในเชิงกลุ่มพื้นที่ที่มีศักยภาพ	2.1.1 พัฒนาแหล่งท่องเที่ยวใหม่ที่มีศักยภาพ เพื่อสร้างทางเลือกใหม่แก่อุตสาหกรรมท่องเที่ยวไทย เน้นการพัฒนาแหล่งท่องเที่ยวหรือสินค้าการท่องเที่ยวที่สามารถสร้างคุณค่าและมูลค่าเพิ่ม ตามกลุ่มท่องเที่ยวที่มีศักยภาพ 8 กลุ่ม ได้แก่ กลุ่มท่องเที่ยวอารยธรรมล้านนาและภาคเหนือตอนบน กลุ่มท่องเที่ยวมรดกโลกเชื่อมโยงการท่องเที่ยวเชิงนิเวศ กลุ่มท่องเที่ยวอารยธรรมอีสานใต้ กลุ่มท่องเที่ยววิถีชีวิตลุ่มแม่น้ำโขง กลุ่มท่องเที่ยววิถีชีวิตลุ่มแม่น้ำภาคกลาง กลุ่มท่องเที่ยว Active Beach กลุ่มท่องเที่ยว Royal Coast และกลุ่มท่องเที่ยวมหัศจรรย์สองสมุทร	กนจ. กก. มท. (อปท.) อพท. วธ. ทส. กรมธนารักษ์
	2.1.2 ผลักดันให้มีการประกาศเขตพื้นที่พัฒนาการท่องเที่ยว ตาม พ.ร.บ. นโยบายการท่องเที่ยวแห่งชาติ พ.ศ.2551 จัดระดับแหล่งท่องเที่ยวเพื่อการพัฒนาและพัฒนาพื้นที่ที่มีศักยภาพในด้านการท่องเที่ยว โดยผลักดันและกำหนดให้เป็นเขตพื้นที่พิเศษเพื่อการพัฒนาการท่องเที่ยว เพื่อลดความซ้ำซ้อนของการดำเนินงาน และบูรณาการงานร่วมกับทุกภาคส่วนที่เกี่ยวข้อง	กพท. กก. ทส. มท.กรมธนารักษ์ อพท. และหน่วยงานที่เกี่ยวข้อง
	2.1.3 สนับสนุนการท่องเที่ยวชายแดน (Cross Border Tourism) โดยการเชื่อมโยงการท่องเที่ยวกลุ่มท่องเที่ยวที่มีศักยภาพ 8 กลุ่ม กับกรอบความร่วมมือด้านการท่องเที่ยว IMT-GT ACMECS BIMSTEC และ GMS	กก. พณ. กต. มท. (อปท.) นร.
	2.1.4 ส่งเสริมและพัฒนาการท่องเที่ยวในพื้นที่ 3 จังหวัดชายแดนภาคใต้ รวมถึงการพัฒนาเชื่อมโยงกับประเทศเพื่อนบ้าน เพื่อแก้ไขปัญหาด้านเศรษฐกิจ สังคม และการเมืองในพื้นที่	กก. มท. อปท. ศอบต. กท. กอรมน. กต.
2.2 การฟื้นฟูแหล่งท่องเที่ยว	2.2.1 ฟื้นฟู และปรับปรุงแหล่งท่องเที่ยวที่มีสภาพเสื่อมโทรมให้กลับคืนสู่สภาพเดิม เพื่อนำไปสู่กระบวนการต่อยอดในการสร้างคุณค่าและมูลค่าเพิ่ม โดยคำนึงถึงสิ่งแวดล้อมเอกลักษณ์ของสถาปัตยกรรม และวิถีชีวิตของชุมชนในท้องถิ่นเป็นสำคัญ	คณะกรรมการสิ่งแวดล้อมแห่งชาติ ทส. วธ. กก. (กทท. สป.กก.) และทุกหน่วยงาน
	2.2.2 สำรวจและจัดทำฐานข้อมูลแหล่งท่องเที่ยวเสื่อมโทรม ทั้งประเทศ และจัดทำแผนการพัฒนาแหล่งท่องเที่ยวเสื่อมโทรม และระบบการติดตามและประเมินผลอย่างเป็นระบบ	คณะกรรมการสิ่งแวดล้อมแห่งชาติ กก.(กทท.) มท. (อปท.)

ยุทธศาสตร์	แนวทางการดำเนินการ	คณะกรรมการ/ หน่วยงานที่เกี่ยวข้อง
2.3 การยกระดับคุณภาพและมาตรฐานของแหล่งท่องเที่ยว	2.3.1 วางแผนจัดการภูมิสถาปัตยกรรมทางการท่องเที่ยว ในทุกระดับทั้งระดับชาติ ระดับกลุ่มท่องเที่ยว ระดับจังหวัด และระดับพื้นที่ โดยการอนุรักษ์ ซ่อมแซม และบำรุงรักษาสถาปัตยกรรมที่เป็นจุดเด่น พร้อมทั้งสร้างสถาปัตยกรรมที่มีเอกลักษณ์เฉพาะพื้นที่	กก. มท. (ยธ.) วธ. และทุกหน่วยงาน
	2.3.2 จัดการพื้นที่แหล่งท่องเที่ยวโดยคำนึงถึงขีดความสามารถในการรองรับ เพื่อให้การใช้ประโยชน์เหมาะสมกับศักยภาพของแหล่งท่องเที่ยว และไม่ส่งผลกระทบต่อวิถีชีวิตของประชาชน โดยกำหนดการเข้าไปใช้ประโยชน์ในพื้นที่เพื่อไม่ให้มีการใช้ประโยชน์เกินขีดความสามารถในการรองรับทางการท่องเที่ยว	กก. (กทท. สป.กก.) ทส. กษ. อปท. และทุกหน่วยงาน
	2.3.3 ผลักดันให้มีการออกกฎ ระเบียบ และบทลงโทษที่ชัดเจนในการกำกับดูแลรักษาแหล่งท่องเที่ยวรวมทั้งมาตรการเกี่ยวกับการป้องกันและการปราบปรามผู้บุกรุกแหล่งท่องเที่ยวธรรมชาติโดยมิชอบ และสอดส่องดูแลการบังคับใช้กฎหมายอย่างจริงจัง	กก. (สป.กก. กทท. บก.ทท.) สตช.มท. ทส.
	2.3.4 พัฒนาระบบสาธารณสุขปโภคเพื่อสนับสนุนการท่องเที่ยว โดยเฉพาะ การยกระดับคุณภาพและมาตรฐานของสถานพยาบาลในแหล่งท่องเที่ยว ระบบการจัดการขยะ น้ำเสีย มลพิษ และระบบเครือข่ายเฝ้าระวังป้องกันควบคุมโรค	คณะกรรมการสิ่งแวดล้อมแห่งชาติ กก. (กทท.) สธ. ทส. คค. มท. (อปท.)
	2.3.5 สนับสนุน และกำหนดมาตรการเพื่อแก้ไขปัญหาและผลกระทบอันเนื่องมาจากภาวะโลกร้อน การใช้พลังงานสะอาด การใช้เคมีภัณฑ์ที่ไม่ก่อให้เกิดอันตรายต่อผู้บริโภค การกำหนดมาตรการการลดพลังงานของสถานประกอบการ	คณะกรรมการสิ่งแวดล้อมแห่งชาติ กพช. อก. มท. กก. ทุกหน่วยงาน
	2.3.6 หาแนวทางในการแก้ไขปัญหาภาพลักษณ์ด้านลบของการท่องเที่ยวไทยเช่น ความปลอดภัย การเอารัดเอาเปรียบ และหลอกลวงนักท่องเที่ยว สินค้าที่ไม่มีคุณภาพ การท่องเที่ยวทางเพศ โสเภณี การค้ามนุษย์ และโรคเอดส์ เป็นต้น	ปกค. พณ. สคบ. สธ. กก.(บก.ทท. ททท.) สตช. พม. กต.

ยุทธศาสตร์ที่ 3 การพัฒนาสินค้า บริการและปัจจัยสนับสนุนการท่องเที่ยว

ยุทธศาสตร์	แนวทางการดำเนินการ	คณะกรรมการ/ หน่วยงานที่เกี่ยวข้อง
3.1 การพัฒนาเศรษฐกิจสร้างสรรค์ กิจกรรม นวัตกรรม และมูลค่าเพิ่มด้านการท่องเที่ยว	3.1.1 สร้างสรรค์กิจกรรมการท่องเที่ยวรูปแบบใหม่ๆ ให้สอดคล้องกับความสนใจของนักท่องเที่ยวและตรงกับความต้องการของกลุ่มเป้าหมาย โดยเฉพาะกลุ่มนักท่องเที่ยวที่สนใจ การท่องเที่ยวเชิงสุขภาพ (Health Tourism) การท่องเที่ยวเชิงผจญภัย (Adventure Tourism) การท่องเที่ยวเชิงศาสนา (Spiritual Tourism) การท่องเที่ยวเพื่อการประชุมและนิทรรศการ (MICE) การท่องเที่ยวเชิงกีฬา (Sports Tourism) การท่องเที่ยวเชิงเกษตร กลุ่มนักท่องเที่ยวสูงอายุ ครอบครัว และอันนินมู เป็นต้น	กก. มท. (อปท.) สสพ. สปน. สธ. ศธ. กษ. สทท. วธ.
	3.1.2 ส่งเสริมเศรษฐกิจสร้างสรรค์ และการพัฒนานวัตกรรมทางความคิด เพื่อให้เกิดมูลค่าเพิ่มในสินค้าการท่องเที่ยว ส่งเสริมการลงทุนเพื่อการท่องเที่ยวที่ยั่งยืน คำนึงถึงคุณค่าและสิ่งแวดล้อม รวมถึงการสนับสนุนการเสริมสร้างบรรยากาศการลงทุนในกิจกรรมการท่องเที่ยวใหม่ๆ ที่มีศักยภาพ เช่น ธุรกิจบริการสุขภาพ ธุรกิจด้านนันทนาการ โดยเฉพาะการจัดการการท่องเที่ยวชุมชน การจัดการสินค้า OTOP และของที่ระลึก เป็นต้น	กก. สสว. อก. มท. (พข. อปท.) พณ. สทท. วธ. สปน.
	3.1.3 ผลักดันให้งานเทศกาล ประเพณี และกิจกรรมในไทยเป็นงานเทศกาลระดับโลก เช่น สงกรานต์ ลอยกระทง แห่ผีตาโขน เทศกาลดนตรี และศิลปะ เป็นต้น	กวช. กก. (ททท.) วธ. มท. พณ.
	3.1.4 ส่งเสริม สนับสนุน อุตสาหกรรมภาพยนตร์และการถ่ายทำ ภาพยนตร์ต่างประเทศในประเทศไทย รวมถึงการผลักดันให้มีการจัดตั้งหน่วยงานกลางเพื่อส่งเสริมสนับสนุนธุรกิจการถ่ายทำ ภาพยนตร์ต่างประเทศในประเทศทั้งภาคการผลิต การบริการ และกิจการที่เกี่ยวข้อง	คณะกรรมการภาพยนตร์ และวีดิทัศน์แห่งชาติ กก. (กทท.) อก. พณ. วธ.
	3.1.5 สำรวจและคัดสรรเอกลักษณ์และจุดเด่นของจังหวัด กลุ่มจังหวัด และกลุ่มพื้นที่เพื่อสร้างและกำหนดภาพลักษณ์ (Brand Image) ทางการท่องเที่ยวให้เป็นจุดขายแก่นักท่องเที่ยว กลุ่มเป้าหมายเฉพาะ	กวช. กก. (ททท.) อก. มท. พณ. วธ.
	3.1.6 ส่งเสริมและจัดการแข่งขันกีฬาระดับนานาชาติ และระดับชาติ เพื่อสนับสนุนการท่องเที่ยว และการกระจายรายได้สู่ท้องถิ่นและชุมชน	กก. (กพล. กทท.)
	3.1.7 ส่งเสริมการจัดประชุม สัมมนา จัดนิทรรศการ ทั้งระดับชาติ และระดับนานาชาติ	สสพ. กก.

ยุทธศาสตร์	แนวทางการดำเนินการ	คณะกรรมการ/ หน่วยงานที่เกี่ยวข้อง
3.2 การเสริมสร้างโอกาสและแรงจูงใจเพื่อพัฒนาการค้าการลงทุนด้านการท่องเที่ยว	3.2.1 ผลักดันให้มีการกำหนดเขตเศรษฐกิจด้านการท่องเที่ยว/เขตพัฒนาการท่องเที่ยวและส่งเสริมการพัฒนาอุตสาหกรรมการบริการด้านการท่องเที่ยว ตามกฎหมายว่าด้วยนโยบายการท่องเที่ยวแห่งชาติ เพื่อให้มีบรรยากาศและสภาพแวดล้อมที่เอื้อต่อการค้าการลงทุนด้านการท่องเที่ยว	สศช. กก. กนอ.
	3.2.2 ส่งเสริมและสนับสนุนการลงทุนด้านการท่องเที่ยว โดยสนับสนุนให้ภาคเอกชนและนักลงทุนทั้งชาวไทยและชาวต่างประเทศ เข้ามามีส่วนร่วมในการพัฒนาการท่องเที่ยว โดยภาครัฐต้องจัดให้มีสิ่งจูงใจและสิ่งอำนวยความสะดวกต่างๆ ที่เหมาะสม	BOI. กก. พณ. กต. กนอ.
	3.2.3 เสริมสร้างความเข้มแข็งของภาคเอกชน ท้องถิ่น ชุมชนผู้ประกอบการรายย่อย และวิสาหกิจชุมชนในอุตสาหกรรมท่องเที่ยว โดยการสนับสนุนเงินทุน วิชาการ การให้ความรู้และให้คำปรึกษาในการเริ่มต้นประกอบธุรกิจ การสร้างแบรนด์ และเอกลักษณ์ของสินค้าให้ตรงกับความต้องการของตลาดท่องเที่ยว การจัดหาแหล่งเงินกู้การค้าประกันและเงินทุน การลดต้นทุนในการกักขัง การให้สิทธิประโยชน์ทางภาษี การสนับสนุนธุรกิจที่จัดตั้งใหม่ และส่งเสริมการใช้เทคโนโลยีที่มีความสลับซับซ้อน เพื่อปรับปรุงประสิทธิภาพและเพิ่มคุณภาพของสินค้า เป็นต้น	กอก. กกถ.จ. กรอ. อก. กก. พณ. สสว. อพท. มท. (อปท.)
	3.2.4 สนับสนุนให้ภาคธุรกิจรวมกลุ่มกัน เพื่อร่วมมือกันในการให้บริการทางการท่องเที่ยว เพื่อสร้างความแข็งแกร่งในการรองรับการเปิดการค้าเสรีทางการท่องเที่ยวในอนาคต	กรอ. พณ. กก. กต.
	3.2.5 สนับสนุนให้กลไกกองทุนต่างๆ ที่มีอยู่ เช่น กองทุนเพื่อส่งเสริมการท่องเที่ยวไทย มีขอบเขตที่เอื้อต่อการค้า การลงทุนให้แก่ผู้ประกอบการภาคบริการท่องเที่ยวมากยิ่งขึ้น	ททช. กก.
3.3 การพัฒนามาตรฐานสินค้าและบริการท่องเที่ยว	3.3.1 พัฒนามาตรฐานบริการท่องเที่ยวเพื่อใช้เป็นกรอบในการยกระดับคุณภาพของสถานประกอบการด้านการท่องเที่ยวให้มีมาตรฐานและเป็นที่ยอมรับระดับสากล	สช. กก. (กทท.) อก. รง.
	3.3.2 ส่งเสริมและผลักดันให้สถานประกอบการได้นำมาตรฐานด้านการบริการท่องเที่ยวไปใช้ในทุกภาคส่วนเพื่อพัฒนาผู้ให้บริการและสถานประกอบการของตนเอง	กก. (กทท.) อก. สธ. ทส. วธ. สภา หอการค้าไทย
	3.3.3 สนับสนุนกิจกรรมด้านการตรวจประเมินและรับรองสถานประกอบการตามแนวทางสากล	กก. (กทท.) พณ. มท. รง.

ยุทธศาสตร์	แนวทางการดำเนินการ	คณะกรรมการ/ หน่วยงานที่เกี่ยวข้อง
	3.3.4 ส่งเสริมสนับสนุนกิจกรรมที่จูงใจผู้ประกอบการด้านการท่องเที่ยวให้เข้าสู่มาตรฐานการท่องเที่ยวไทย รวมทั้งผลักดันเครื่องหมายรับรองมาตรฐานการท่องเที่ยวไทยให้เป็นที่ยอมรับ เชื่อถือ และเชื่อมั่นจากนักท่องเที่ยวไทยและต่างประเทศ	กก. (กทท.) พณ. มท. สภาหอการค้าไทย
	3.3.5 จัดทำฐานข้อมูลที่เกี่ยวข้องกับแหล่งท่องเที่ยวให้ครบถ้วน ทันสมัย เชื่อมโยงไปยังบริการที่เกี่ยวข้องอย่างครบวงจร และตรงกับความต้องการของผู้ใช้ข้อมูลอย่างแท้จริง	
3.4 การป้องกันและรักษาความปลอดภัยทางการท่องเที่ยว	3.4.1 เตรียมความพร้อมในการรับมือภัยคุกคามของโรคติดต่อ ภัยพิบัติทางธรรมชาติ การระบาดของโรค และภัยพิบัติอื่น ๆ โดยให้ความสำคัญกับการบริหารจัดการวิกฤตการณ์ (Crisis Management) การเตรียมความพร้อมเพื่อการตอบสนองอย่างฉับไว และการกักกันภัย ในภาวะฉุกเฉิน ครอบคลุมถึงการเตรียมความพร้อม การวางมาตรการป้องกันและแก้ไขเมื่อเกิดภาวะฉุกเฉิน และมาตรการฟื้นฟูภายหลังเกิดเหตุการณ์	สช. กก. (บก.ทท.) สธ. มท. ทส. สตช.
	3.4.2 กำหนดมาตรการในการป้องกัน ดูแล รักษาความปลอดภัยทางการท่องเที่ยว รวมถึงการท่องเที่ยวที่สร้างผลกระทบต่อภาพลักษณ์ของประเทศ ให้เกิดการบังคับใช้อย่างจริงจัง และมีการบังคับใช้บทลงโทษตามกฎหมาย	กก. (บก.ทท.) สตช. พม. กอ.รมน.
	3.4.3 ผลักดันให้มีการกำหนดมาตรฐานการให้บริการ และมาตรฐานความปลอดภัยในสิ่งอำนวยความสะดวกเพื่อการท่องเที่ยวในกิจกรรมการท่องเที่ยวทุกรูปแบบ และมีการบังคับใช้อย่างจริงจัง	กก. (กทท.) สธ. มท. ทส. สตช.
	3.4.4 ส่งเสริมสนับสนุนให้ชุมชนเข้ามามีส่วนร่วม โดยการเป็นตำรวจอาสาสมัครดูแลรักษาความปลอดภัยในพื้นที่ชุมชนของตนเอง และพัฒนาอาสาสมัครด้านการท่องเที่ยว อาสาสมัคร เพื่อสนับสนุนตำรวจท่องเที่ยว และอาสาสมัครรักษาความปลอดภัยทางทะเล (Lifeguard)	กก. (บก.ทท.) มท. (อปท.) สตช.
	3.4.5 สนับสนุนส่งเสริมตำรวจท่องเที่ยว หน่วยงาน องค์กร และชุมชน ให้มีความรู้ด้านภาษาต่างประเทศ เพื่อให้ความช่วยเหลือแก่นักท่องเที่ยว	กก. (บก.ทท.) มท. (อปท.) สตช.

ยุทธศาสตร์	แนวทางการดำเนินการ	คณะกรรมการ/ หน่วยงานที่เกี่ยวข้อง
3.5 การพัฒนา ศักยภาพบุคลากร ด้านการ ท่องเที่ยวให้มีขีด ความสามารถในการ แข่งขัน	3.5.1 พัฒนาเพิ่มขีดความสามารถในการแข่งขันของภาคเอกชนใน สาขาท่องเที่ยว โดยเฉพาะการพัฒนาภาคเอกชน ทักษะด้าน ภาษาต่างประเทศ ความรู้เกี่ยวกับประวัติศาสตร์ วัฒนธรรม และ สถานที่ท่องเที่ยวที่สำคัญ รวมถึงศักยภาพของบุคลากรด้านการ ท่องเที่ยวในด้านอื่น ๆ ให้ได้มาตรฐาน เพื่อเตรียมความพร้อมใน การรองรับการเปิดเสรีภาคบริการด้านการท่องเที่ยว	กพร.ปช. กก. รง. ศธ. สทท.
	3.5.2 พัฒนาและผลักดันให้ประเทศไทยเป็นศูนย์กลางการพัฒนา บุคลากรด้านการท่องเที่ยวในกลุ่มประเทศอาเซียน	กพร.ปช. กก. รง. ศธ.
	3.5.3 ผลักดันให้มีการจัดตั้งสถาบันกลางเพื่อพัฒนาบุคลากรด้าน การท่องเที่ยวอย่างเป็นรูปธรรม โดยทำหน้าที่ในการกำหนด กำกับ และพัฒนาคุณภาพของบุคลากรและการบริการในอุตสาหกรรม ท่องเที่ยว รวมทั้งบูรณาการความร่วมมือระหว่างภาครัฐและเอกชน ในการจัดฝึกอบรมและพัฒนาบุคลากรให้มีมาตรฐานตรงตาม ตำแหน่งที่ตลาดแรงงานต้องการและมีความเพียงพอ	กพร.ปช. กรอ. กก. รง. ศธ.
	3.5.4 ส่งเสริมให้มีการจัดการฝึกอบรมและพัฒนาหลักสูตรระยะสั้น ทั้งทางด้าน การปฏิบัติงานเฉพาะทาง วิชาชีพที่มีความจำเป็น เร่งด่วนสำหรับสถานประกอบการขนาดกลาง และขนาดย่อม รวมทั้งหลักสูตรเพื่อพัฒนาผู้บริหารตั้งแต่ระดับต้นจนถึงระดับสูง สำหรับบุคลากรในอุตสาหกรรมท่องเที่ยว และหลักสูตรพัฒนา ผู้สอน	กพร.ปช. กรอ. กก. รง. ศธ. พณ. อก.

ยุทธศาสตร์ที่ 4 การสร้างความเชื่อมั่นและส่งเสริมการท่องเที่ยว

ยุทธศาสตร์	แนวทางการดำเนินการ	คณะกรรมการ/ หน่วยงานที่เกี่ยวข้อง
4.1 สร้างและเผยแพร่ภาพลักษณ์ด้านการท่องเที่ยว	4.1.1 สร้างจิตสำนึกและค่านิยมในความเป็นไทย (Thainess) ตระหนักถึงความสำคัญของการท่องเที่ยว เพื่อสร้างความแตกต่างเหนือคู่แข่งอื่น ให้คนไทยมีจุดขายร่วมกันในเรื่องของความมีอัธยาศัยไมตรีที่ดี พร้อมต้อนรับผู้มาเยือน และร่วมกันเป็นเจ้าของที่ดีในการต้อนรับนักท่องเที่ยว	กก. (ททท.) กต.
	4.1.2 เผยแพร่และสื่อสารภาพลักษณ์ ท่องเที่ยวให้แพร่หลายในทุกช่องทางและครอบคลุมทั่วถึงอย่างต่อเนื่อง โดยจัดกิจกรรมเพื่อสร้างความรับรู้และความตระหนักในความสำคัญของภาพลักษณ์ ให้กับผู้เกี่ยวข้องกับการท่องเที่ยว และชุมชนท้องถิ่น	สอช. กก. (ททท.) มท.(อปท.)
	4.1.3 เพิ่มบทบาท/สถานะของไทยในเวทีระหว่างประเทศด้านการท่องเที่ยวให้โดดเด่นยิ่งขึ้น และส่งผลดีต่อภาพลักษณ์ของไทยในอุตสาหกรรมการท่องเที่ยวในเวทีโลก โดยใช้ประโยชน์จากกรอบความร่วมมือระดับโลก (UNWTO, APEC) กรอบความร่วมมือเอเชีย (ACD) และกรอบความร่วมมือระดับภูมิภาค	กก. สสปน. กต.
	4.1.4 สร้างจิตสำนึกและค่านิยมในความเป็นไทย (Thainess) เพื่อสร้างความแตกต่างเหนือคู่แข่งอื่น ให้คนไทยมีจุดขายร่วมกันในเรื่องของความมีอัธยาศัยไมตรีที่ดี พร้อมต้อนรับผู้มาเยือน และร่วมกันเป็นเจ้าของที่ดีในการต้อนรับนักท่องเที่ยว	สอช. กก. วธ.
4.2 สร้างสภาพแวดล้อมและพัฒนาระบบสนับสนุนการตลาดท่องเที่ยว	4.2.1 จัดทำข้อมูล และรวบรวมข่าวสารด้านการท่องเที่ยวและจัดเก็บในระบบข้อมูลสารสนเทศ รวมถึงการพัฒนาระบบสารสนเทศต่าง ๆ เพื่อรองรับนักท่องเที่ยวที่เข้ามาสืบค้นข้อมูลด้านการท่องเที่ยว ผ่านทางเว็บไซต์กลางที่สามารถสืบค้นได้ถึงระดับพื้นที่ ทันสมัย สามารถเข้าถึงได้ง่ายและมีรายละเอียดด้านการท่องเที่ยวมากยิ่งขึ้น	กก. (ททท. กทท.) พณ. วธ.
	4.2.2 เพิ่มและปรับปรุงช่องทางการจัดจำหน่าย การขยายช่องทางการจัดจำหน่ายผ่านเครือข่ายธุรกิจและการเผยแพร่ประชาสัมพันธ์การท่องเที่ยวผ่านช่องทางต่างๆ ให้มากขึ้น	กก. อก. พณ.
	4.2.3 ส่งเสริมการกระจายตลาดการท่องเที่ยวอย่างสมดุลทั้งในเชิงพื้นที่ เวลา และกลุ่มตลาด รวมถึงส่งเสริมและพัฒนาระบบตลาดสินค้าทางการท่องเที่ยวสมัยใหม่ให้สอดคล้องกับพฤติกรรม และรสนิยมของนักท่องเที่ยวในกลุ่ม MICE	

ยุทธศาสตร์	แนวทางการดำเนินการ	คณะกรรมการ/ หน่วยงานที่เกี่ยวข้อง
	กลุ่มครอบครัว กลุ่มฮันนิมูน กลุ่มท่องเที่ยวเพื่อเป็นรางวัล กลุ่มท่องเที่ยวเชิงนิเวศ การกลุ่มท่องเที่ยวเพื่อสุขภาพ (Health and Wellness) กลุ่มท่องเที่ยวเชิงการแพทย์ กลุ่มท่องเที่ยวเชิงเกษตร และการท่องเที่ยวเชิงกีฬาและนันทนาการ เป็นต้น	กก. (ททท.) สสปน. พณ.
	4.24 พัฒนาขีดความสามารถด้านการวางแผนและการปฏิบัติงานด้านการตลาดออนไลน์ (Online Marketing) และพาณิชย์อิเล็กทรอนิกส์ (e-commerce)	กก. พณ. ศธ.
4.3 ส่งเสริมการท่องเที่ยว เพื่อสร้างรายได้เข้าประเทศจากนักท่องเที่ยวต่างชาติ	4.3.1 พัฒนาการตลาด และส่งเสริมการขาย ในกลุ่มเป้าหมายนักท่องเที่ยวเฉพาะกลุ่มที่ไทยมีศักยภาพ เช่น กลุ่ม MICE กลุ่มครอบครัว กลุ่มฮันนิมูน เป็นต้น โดยสร้างจุดขายใหม่ด้านการท่องเที่ยว กิจกรรมและข้อเสนอพิเศษ เพื่อจูงใจนักท่องเที่ยวให้เดินทางมาประเทศไทย	กก. (ททท.) สสปน.
	4.3.2 ดำเนินการตลาดเชิงรุกเพื่อประมุขสิทธิ์การจัดงานระดับโลก ระดับภูมิภาค รวมถึงการจัดงานประชุม และงาน Event ระหว่างประเทศ	กก. (ททท.) สสปน. กต.
	4.3.3 จัดงานแสดงต่าง ๆ (Event) เพื่อสนับสนุนวัฒนธรรมความคิดสร้างสรรค์ และนำความคิดสร้างสรรค์ไปต่อยอดกับอุตสาหกรรมอื่น ๆ เช่น การออกแบบ และภาพยนตร์	กวช. กก. (กทท. ททท.) พณ.
	4.3.4 ประสานความร่วมมือกับประเทศเพื่อนบ้านในการส่งเสริมการตลาด และการพัฒนาแหล่งท่องเที่ยวภายใต้กรอบความร่วมมือระหว่างประเทศระดับต่าง ๆ เช่น UNWTO APEC ACD AEC GMS IMT-GT BIMSTEC และ ACMECS เพื่อการสร้างโครงข่ายความเชื่อมโยงระหว่างกลุ่มพื้นที่การท่องเที่ยวกับประเทศเพื่อนบ้าน	กก. กต. พณ.
4.4 สร้างกระแสการรับรู้ เพื่อเพิ่มมูลค่าให้กับสินค้าการท่องเที่ยว	4.4.1 โฆษณาและประชาสัมพันธ์เพื่อสร้างกระแสการเดินทางของนักท่องเที่ยวต่างชาติผ่านสื่อทุกช่องทางอย่างต่อเนื่อง และจัดกิจกรรมประชาสัมพันธ์และส่งเสริมการขายประเทศไทยผ่านสื่อออนไลน์ในทุกรูปแบบอย่างต่อเนื่อง	กก. (ททท.)
	4.4.2 ใช้วิธีการทำการตลาดโดยกลุ่มคนที่อยู่ในต่างประเทศ เช่น สถานทูตไทยประจำประเทศต่าง ๆ เป็นที่เผยแพร่และประชาสัมพันธ์การท่องเที่ยว วัฒนธรรมและสินค้าไทย ให้แก่ชาวต่างชาติ	กก. กต.

ยุทธศาสตร์	แนวทางการดำเนินการ	คณะกรรมการ/ หน่วยงานที่เกี่ยวข้อง
	4.4.3 พัฒนาเว็บไซต์สื่อประชาสัมพันธ์เพื่อสร้างความแข็งแกร่งในภาพลักษณ์ พร้อมข้อมูลการท่องเที่ยวและการให้บริการ เช่น การจองที่พัก การเดินทาง เป็นต้น โดยพัฒนาให้มีหลากหลายภาษาเพื่อให้สามารถเข้าถึงกลุ่มนักท่องเที่ยวได้ดียิ่งขึ้น	กก. (ททท.)
4.5 การสร้างกระแสการเดินทางของนักท่องเที่ยวชาวไทย	4.5.1 เผยแพร่ประชาสัมพันธ์แหล่งท่องเที่ยวในประเทศไทย ให้เป็นที่รู้จักของนักท่องเที่ยวไทยผ่านสื่อต่าง ๆ และเผยแพร่ประชาสัมพันธ์สร้างทัศนคติที่ดีในการเดินทางท่องเที่ยวภายในประเทศอย่างต่อเนื่อง	กก. (ททท.)
	4.5.2 ร่วมกับพันธมิตรและคู่ค้าจัดทำแพคเกจพิเศษเสนอขายนักท่องเที่ยวชาวไทย เพื่อกระตุ้นให้เกิดการเดินทาง	กก. (ททท.)
	4.5.3 จัดงานส่งเสริมการขายในรูปแบบต่าง ๆ ทั้ง Trade & Consumer Fair และ Road Show ภายในประเทศ	กก. (ททท.)
	4.5.4 ประสานงานและสนับสนุนหน่วยงานที่เกี่ยวข้อง เช่น การบินไทย การรถไฟแห่งประเทศไทย สมาคมผู้ประกอบการธุรกิจท่องเที่ยวในประเทศ โดยนำเสนอ Special Offer หรือจัด Promotion สำหรับคนไทยในลักษณะ Consortium	กก. คค.

ยุทธศาสตร์ที่ 5 การส่งเสริมกระบวนการมีส่วนร่วมของภาครัฐ ภาคประชาชน และองค์กร
ปกครองส่วนท้องถิ่นในการบริหารจัดการทรัพยากรการท่องเที่ยว

ยุทธศาสตร์	แนวทางการดำเนินการ	คณะกรรมการ/ หน่วยงานที่เกี่ยวข้อง
5.1 การสร้างและพัฒนา กลไกในการบริหารจัดการ การท่องเที่ยว	5.1.1 เชื่อมโยงบทบาทและภารกิจ ของหน่วยงานหลักด้าน การท่องเที่ยว ได้แก่ กระทรวงการท่องเที่ยวและกีฬา กรมการ ท่องเที่ยว การท่องเที่ยวแห่งประเทศไทย กองบังคับการ ตำรวจท่องเที่ยว องค์การบริหารการพัฒนาพื้นที่พิเศษเพื่อการ ท่องเที่ยวอย่างยั่งยืน และสำนักงานส่งเสริมการจัดประชุมและ นิทรรศการ ให้มีความสอดคล้องกัน และประสานกับกระทรวง อื่น ๆ และหน่วยงานที่เกี่ยวข้อง ในฐานะหน่วยงานสนับสนุน เพื่อให้การกำหนดนโยบายและสนับสนุนด้านการท่องเที่ยว ของประเทศเป็นไปในทิศทางเดียวกัน	ทุกหน่วยงาน
	5.1.2 การสร้างพันธมิตร หุ่นส่วน หรือเครือข่าย ระหว่างภาครัฐ และเอกชน ให้มีความเป็นรูปธรรมมากขึ้น โดย การอำนวยความสะดวก สะดวก การลดขั้นตอนในการทำงาน การระดมทุน การจัดสรร งบประมาณเพื่อสนับสนุนกิจกรรมที่จะดำเนินงานร่วมกัน เช่น การส่งเสริมการขายการท่องเที่ยวต่างประเทศ การแสดงสินค้า และบริการ เป็นต้น	ทุกหน่วยงาน
	5.1.3 สนับสนุน และผลักดันให้เกิดความก้าวหน้าตามกรอบ ความร่วมมือต่าง ๆ ที่รัฐบาลได้ดำเนินการไว้แล้ว เช่น IMT-GT ACMECS BIMSTEC และ GMS โดยควรมีกำหนดยุทธศาสตร์ และผลักดันให้เกิดผลในทางปฏิบัติในเรื่องต่าง ๆ ที่ริเริ่มไว้แล้ว ให้รวดเร็วยิ่งขึ้น	สศช. กต. และ ทุกหน่วยงาน
	5.1.4 ปรับปรุงกฎหมายที่เกี่ยวข้องกับการท่องเที่ยวให้ สอดคล้องและอำนวยความสะดวกต่อการบริหารจัดการ ท่องเที่ยวทั้งในปัจจุบันและในอนาคต	กก. ทส. มท. ทุกหน่วยงาน
	5.1.5 บูรณาการงานด้านการรักษาความปลอดภัยในชีวิตและ ทรัพย์สินของนักท่องเที่ยว ระหว่างหน่วยงานต่าง ๆ เพื่อทำ หน้าที่ในการประสานงานและการสั่งการในการป้องกันเฝ้า ระวัง เตือนภัย กำกับดูแล และรักษาความปลอดภัยในชีวิต และทรัพย์สินของนักท่องเที่ยวในพื้นที่แหล่งท่องเที่ยวต่าง ๆ ทั้งในกรณีก่อน - หลังเกิดเหตุฉุกเฉินทางการท่องเที่ยว เพื่อสร้าง ความมั่นใจให้แก่นักท่องเที่ยว	กก. (สป.กก. บก.ทท.) มท. (อปท.) สศช.

ยุทธศาสตร์	แนวทางการดำเนินการ	คณะกรรมการ/ หน่วยงานที่เกี่ยวข้อง
5.2 ส่งเสริมการมีส่วนร่วมของชุมชนและองค์กรปกครองส่วนท้องถิ่นในการพัฒนาท่องเที่ยว	5.2.1 อำนวยความสะดวก สนับสนุน ช่วยเหลือ ให้ความรู้ ความเข้าใจในการบริหารจัดการท่องเที่ยวแก่องค์กรปกครองส่วนท้องถิ่น	กกถ.จ. กก. มท. (อปท.)
	5.2.2 กระจายอำนาจ และจัดสรรผลประโยชน์ด้านการท่องเที่ยวให้แก่องค์กรปกครองส่วนท้องถิ่น เพื่อให้ชุมชนได้รับผลประโยชน์อย่างเป็นธรรม เพื่อลดความขัดแย้งและสามารถสร้างกิจกรรม ให้เหมาะสมกับความต้องการสภาพและกำลังรองรับของชุมชนและระบบนิเวศในท้องถิ่น	กกถ.จ. กก. มท. (อปท.)
	5.2.3 ส่งเสริมการมีส่วนร่วมของชุมชนท้องถิ่นในการบริหารจัดการแหล่งท่องเที่ยว โดยจัดตั้งคณะกรรมการ ในระดับท้องถิ่นขึ้นเพื่อพัฒนาและส่งเสริมการท่องเที่ยวให้มีการบริหารเป็นรูปธรรม โดยมีภาครัฐ เอกชน ชุมชน และประชาสังคมในท้องถิ่นให้เข้ามามีส่วนร่วมในการอนุรักษ์และฟื้นฟูวัฒนธรรม แหล่งท่องเที่ยวและสิ่งแวดล้อมในพื้นที่ชุมชนท้องถิ่นของตนเอง	กกถ.จ. กก. มท. (อปท.)

5.3 การติดตามและประเมินผล

5.3.1 การจัดทำตัวชี้วัดในการติดตามประเมินผล เพื่อให้การวัดผลการดำเนินการและผลสำเร็จตามแผนพัฒนาการท่องเที่ยวแห่งชาติ พ.ศ. 2555-2559 คณะกรรมการนโยบายการท่องเที่ยวแห่งชาติต้องจัดทำและพัฒนากลไกและระบบติดตามประเมินผล รวมถึงการพัฒนาระบบการจัดเก็บข้อมูลและรายงานความก้าวหน้า

5.3.2 การติดตามและประเมินผล สำหรับในขั้นตอนของการติดตาม และประเมินผล คณะกรรมการนโยบายการท่องเที่ยวแห่งชาติจะแต่งตั้งคณะทำงานเพื่อวางระบบการติดตามและประเมินผลการดำเนินงานจากหน่วยงานต่าง ๆ เพื่อนำข้อมูลที่ได้จากการติดตามและประเมินผลมาใช้ ทบทวนและปรับปรุงแนวทางการดำเนินการและแผนงาน/โครงการต่อคณะกรรมการนโยบายการท่องเที่ยวแห่งชาติ โดยต้องมีการประเมินผลการดำเนินงานทุกปี ระยะเวลาครึ่งแผนและเมื่อสิ้นสุดแผน เพื่อติดตามความก้าวหน้าของแผนฯ และปรับปรุงแผน ฯ ให้สอดคล้องกับการเปลี่ยนแปลงของสถานการณ์ต่าง ๆ

รายชื่อและคำย่อ

กก.	คือ กระทรวงการท่องเที่ยวและกีฬา
กกถ.จ.	คือ คณะกรรมการกระจายอำนาจให้แก่องค์กรปกครองส่วนท้องถิ่น ระดับจังหวัด
กกท.	คือ การกีฬาแห่งประเทศไทย
กท.	คือ กระทรวงกลาโหม
กค.	คือ กระทรวงการคลัง
กทท.	คือ กรมการท่องเที่ยว
กทช.	คือ คณะกรรมการกิจการโทรคมนาคมแห่งชาติ
กต.	คือ กระทรวงการต่างประเทศ
กนจ.	คือ คณะกรรมการนโยบายการบริหารงานจังหวัดและกลุ่มจังหวัด แบบบูรณาการ
กนอ.	คือ การนิคมอุตสาหกรรมแห่งประเทศไทย
กบจ.	คือ คณะกรรมการบริหารจังหวัดแบบบูรณาการ
กบส.	คือ คณะกรรมการพัฒนาระบบการบริหารจัดการขนส่งสินค้าและ บริการของประเทศ
กพช.	คือ คณะกรรมการนโยบายพลังงานแห่งชาติ
กพท.	คือ คณะกรรมการบริหารพื้นที่พิเศษเพื่อการท่องเที่ยวอย่างยั่งยืน
กพร.ปช.	คือ คณะกรรมการพัฒนาแรงงานและประสานงานการฝึกวิชาชีพแห่งชาติ
กพล.	คือ กรมพลศึกษา
กรอ.	คือ คณะกรรมการร่วมภาครัฐและเอกชน
กวช.	คือ คณะกรรมการวัฒนธรรมแห่งชาติ
กษ.	คือ กระทรวงเกษตรและสหกรณ์
กอช.	คือ คณะกรรมการพัฒนาอุตสาหกรรมแห่งชาติ
กอ.รมน.	คือ กองอำนวยการรักษาความมั่นคงภายใน
คค.	คือ กระทรวงคมนาคม
คจร.	คือ คณะกรรมการจัดระบบการจราจรทางบก
ตม.	คือ สำนักงานตรวจคนเข้าเมือง
ทก.	คือ กระทรวงเทคโนโลยีสารสนเทศและการสื่อสาร
ททช.	คือ คณะกรรมการนโยบายการท่องเที่ยวแห่งชาติ
ททท.	คือ การท่องเที่ยวแห่งประเทศไทย
ทส.	คือ กระทรวงทรัพยากรธรรมชาติและสิ่งแวดล้อม
ทอท.	คือ บริษัท ท่าอากาศยานไทย จำกัด (มหาชน)

นร.	คือ สำนักนายกรัฐมนตรี
บก.ทท.	คือ กองบังคับการตำรวจท่องเที่ยว
ปกค.	คือ คณะกรรมการป้องกันและปราบปรามการค้ำมนุษย์
พช.	คือ กรมการพัฒนาชุมชน
พน.	คือ กระทรวงพลังงาน
พม.	คือ กระทรวงการพัฒนาสังคมและความมั่นคงของมนุษย์
พณ.	คือ กระทรวงพาณิชย์
มท.	คือ กระทรวงมหาดไทย
รง.	คือ กระทรวงแรงงาน
วท.	คือ กระทรวงวิทยาศาสตร์และเทคโนโลยี
วธ.	คือ กระทรวงวัฒนธรรม
วช.	คือ สำนักงานคณะกรรมการวิจัยแห่งชาติ
ศธ.	คือ กระทรวงศึกษาธิการ
ศอบต.	คือ ศูนย์อำนวยการบริหารจังหวัดชายแดนภาคใต้
สกว.	คือ สำนักงานกองทุนสนับสนุนการวิจัย
สคป.	คือ สำนักงานคณะกรรมการคุ้มครองผู้บริโภค
สช.	คือ คณะกรรมการสุขภาพแห่งชาติ
สธ.	คือ กรมส่งเสริมการปกครองท้องถิ่น
สธ.	คือ กระทรวงสาธารณสุข
สตช.	คือ สำนักงานตำรวจแห่งชาติ
สทท.	คือ สภาอุตสาหกรรมการท่องเที่ยวแห่งประเทศไทย
สปน.	คือ สำนักงานปลัดสำนักนายกรัฐมนตรี
สอช.	คือ สำนักงานเสริมสร้างเอกลักษณ์ของชาติ
สสปน.	คือ สำนักงานส่งเสริมการจัดประชุมและนิทรรศการ
สสว.	คือ สำนักงานส่งเสริมวิสาหกิจขนาดกลางและขนาดย่อม
อก.	คือ กระทรวงอุตสาหกรรม
อปท.	คือ องค์กรปกครองส่วนท้องถิ่น
อพท.	คือ องค์กรบริหารการพัฒนาพื้นที่พิเศษเพื่อการท่องเที่ยวอย่างยั่งยืน
BOI	คือ สำนักงานคณะกรรมการส่งเสริมการลงทุน

รายชื่อ/ คำย่อหน่วยงานองค์กรระหว่างประเทศ

ACD	คือ กรอบความร่วมมือเอเชีย (Asia Cooperation Dialogue)
ACMECS	คือ ยุทธศาสตร์ความร่วมมือทางเศรษฐกิจ อิระวดี-เจ้าพระยา-แม่โขง (Ayeyawady-Chao Phraya-Mekong Economic Cooperation Strategy)
APEC	คือ องค์กรความร่วมมือทางเศรษฐกิจในเอเชีย-แปซิฟิก (Asia-Pacific Economic Organization)
ASEAN	คือ ประชาคมประชาชาติเอเชียตะวันออกเฉียงใต้ (Association for South East Asian Nation)
BIMSTEC	คือ ความริเริ่มแห่งอ่าวเบงกอลสำหรับความร่วมมือหลากหลายสาขาทางวิชาการและเศรษฐกิจ (Bay of Bengal Initiative for Multi-Sectoral Technical and Economic Cooperation)
GMS	คือ ความร่วมมือของกลุ่มอนุภูมิภาคุ่มแม่น้ำโขง (Greater Mekong Subregion)
IMT-GT	คือ โครงการพัฒนาเศรษฐกิจสามฝ่าย อินโดนีเซีย-มาเลเซีย-ไทย (Indonesia-Malaysia-Thailand Growth-Triangle)
UNWTO	คือ องค์กรการท่องเที่ยวโลกแห่งสหประชาชาติ (United Nation World Tourism Organization)

ภาคผนวก

ภาคผนวก 1 Travel&Tourism Competitiveness Index 2009 and 2008 Competitiveness

Country/Economy	2009		2008		Country/Economy	2009		2008	
	Rank/133	Score	Rank/130	Score		Rank/133	Score	Rank/130	Score
Switzerland	1	5.68	1		Oman	68	4.01	76	
Austria	2	5.46	2		Brunei Darussalam	69	3.99	n/a	
Germany	3	5.41	3		Guatemala	70	3.90	68	
France	4	5.34	10		Saudi Arabia	71	3.89	82	
Canada	5	5.32	9		Colombia	72	3.89	71	
Spain	6	5.29	5		Georgia	73	3.89	72	
Sweden	7	5.28	8		Peru	74	3.88	70	
United States	8	5.28	7		Morocco	75	3.86	67	
Australia	9	5.24	4		Azerbaijan	76	3.84	79	
Singapore	10	5.24	16		Ukraine	77	3.84	77	
United Kingdom	11	5.22	6		Sri Lanka	78	3.82	73	
Hong Kong SAR	12	5.18	14		Botswana	79	3.81	87	
Netherlands	13	5.09	18		Macedonia, FYR	80	3.81	83	
Denmark	14	5.08	13		Indonesia	81	3.79	80	
Finland	15	5.07	12		Namibia	82	3.77	93	
Iceland	16	5.07	11		Honduras	83	3.77	75	
Portugal	17	5.01	15		Trinidad and Tobago	84	3.75	74	
Ireland	18	4.99	21		Syria	85	3.73	94	
Norway	19	4.97	17		Philippines	86	3.73	81	
New Zealand	20	4.94	19		Gambia, The	87	3.72	84	
Cyprus	21	4.92	24		Serbia	88	3.71	78	
Belgium	22	4.92	27		Vietnam	89	3.70	96	
Luxembourg	23	4.92	20		Albania	90	3.68	92	
Greece	24	4.91	22		Armenia	91	3.65	89	
Japan	25	4.91	23		Kazakhstan	92	3.65	91	
Czech Republic	26	4.86	30		Moldova	93	3.64	98	
Estonia	27	4.83	26		El Salvador	94	3.63	97	
Italy	28	4.78	28		Kuwait	95	3.63	85	
Malta	29	4.77	25		Ecuador	96	3.62	86	
Barbados	30	4.77	29		Kenya	97	3.60	101	
Korea, Rep.	31	4.72	31		Tanzania	98	3.59	88	
Malaysia	32	4.71	32		Suriname	99	3.54	95	
United Arab Emirates	33	4.57	40		Zambia	100	3.53	107	
Croatia	34	4.54	34		Senegal	101	3.50	108	
Slovenia	35	4.53	36		Guyana	102	3.50	109	
Israel	36	4.50	35		Nicaragua	103	3.49	99	
Qatar	37	4.49	37		Venezuela	104	3.46	103	
Hungary	38	4.45	33		Mongolia	105	3.46	100	
Thailand	39	4.45	42		Kyrgyz Republic	106	3.45	113	
Mauritius	40	4.43	41		Bosnia and Herzegovina	107	3.44	105	
Bahrain	41	4.42	48		Cambodia	108	3.43	112	
Costa Rica	42	4.42	44		Tajikistan	109	3.41	114	
Taiwan, China	43	4.40	52		Ghana	110	3.40	n/a	
Tunisia	44	4.37	39		Uganda	111	3.38	110	
Brazil	45	4.35	49		Libya	112	3.38	104	
Slovak Republic	46	4.34	38		Pakistan	113	3.33	111	
China	47	4.33	62		Bolivia	114	3.33	106	
Latvia	48	4.31	45		Algeria	115	3.31	102	
Lithuania	49	4.30	47		Madagascar	116	3.28	118	
Bulgaria	50	4.30	43		Malawi	117	3.27	n/a	
Mexico	51	4.29	55		Nepal	118	3.25	116	
Montenegro	52	4.29	59		Mali	119	3.19	119	
Puerto Rico	53	4.27	46		Benin	120	3.18	120	
Jordan	54	4.25	53		Zimbabwe	121	3.17	117	
Panama	55	4.23	50		Paraguay	122	3.16	115	
Turkey	56	4.20	54		Ethiopia	123	3.15	121	
Chile	57	4.18	51		Mozambique	124	3.12	123	
Poland	58	4.18	56		Cameroon	125	3.09	126	
Russian Federation	59	4.14	64		Burkina Faso	126	3.08	124	
Jamaica	60	4.13	57		Mauritania	127	3.07	122	
South Africa	61	4.10	60		Nigeria	128	3.02	125	
India	62	4.09	65		Bangladesh	129	3.02	127	
Uruguay	63	4.09	61		Côte d'Ivoire	130	2.99	n/a	
Egypt	64	4.09	66		Burundi	131	2.98	128	
Argentina	65	4.08	58		Lesotho	132	2.92	129	
Romania	66	4.04	69		Chad	133	2.52	130	
Dominican Republic	67	4.03	63						

(Cont'd.)

Note that one country covered last year, Uzbekistan, is not included this year because of a lack of Survey data.

ที่มา The Travel & Tourism Competitiveness Report 2009 World Economic Forum

ภาคผนวก 2 Travel&Tourism Competitiveness 2009 Asia Pacific

Country/Economy	OVERALL INDEX			SUBINDEXES					
	Regional rank	Overall rank	Score	T&T regulatory framework		T&T business environment and infrastructure		T&T human, cultural, and natural resources	
				Rank	Score	Rank	Score	Rank	Score
Australia	1	9	5.24	27	5.31	15	5.01	3	5.42
Singapore	2	10	5.24	6	5.77	5	5.25	23	4.69
Hong Kong SAR	3	12	5.18	2	5.93	12	5.05	30	4.55
New Zealand	4	20	4.94	14	5.55	30	4.62	25	4.65
Japan	5	25	4.91	40	5.10	20	4.83	15	4.81
Korea, Rep.	6	31	4.72	41	5.06	35	4.45	26	4.64
Malaysia	7	32	4.71	42	5.03	38	4.24	14	4.86
Thailand	8	39	4.45	70	4.46	40	4.14	19	4.74
Taiwan, China	9	43	4.40	75	4.40	18	4.87	65	3.92
China	10	47	4.33	88	4.24	59	3.73	12	5.01
India	11	62	4.09	107	3.88	63	3.65	18	4.74
Brunei Darussalam	12	69	3.99	99	4.04	47	3.96	60	3.95
Azerbaijan	13	76	3.84	47	4.95	84	3.19	111	3.40
Sri Lanka	14	78	3.82	86	4.27	73	3.34	71	3.85
Indonesia	15	81	3.79	113	3.77	79	3.24	40	4.36
Philippines	16	86	3.73	85	4.27	89	3.07	70	3.86
Vietnam	17	89	3.70	92	4.15	85	3.12	76	3.83
Kazakhstan	18	92	3.65	60	4.69	96	2.93	121	3.32
Mongolia	19	105	3.46	90	4.19	107	2.72	106	3.48
Kyrgyz Republic	20	106	3.45	76	4.39	124	2.49	105	3.48
Cambodia	21	108	3.43	111	3.80	113	2.64	74	3.84
Tajikistan	22	109	3.41	84	4.30	117	2.58	117	3.37
Pakistan	23	113	3.33	124	3.59	94	2.95	108	3.46
Nepal	24	118	3.25	119	3.66	120	2.53	97	3.57
Bangladesh	25	129	3.02	130	3.16	103	2.78	130	3.11

ที่มา The Travel & Tourism Competitiveness Report 2009 World Economic Forum

ภาคผนวก 3 Thailand Travel & Tourism Competitiveness Index

Travel & Tourism Competitiveness Index

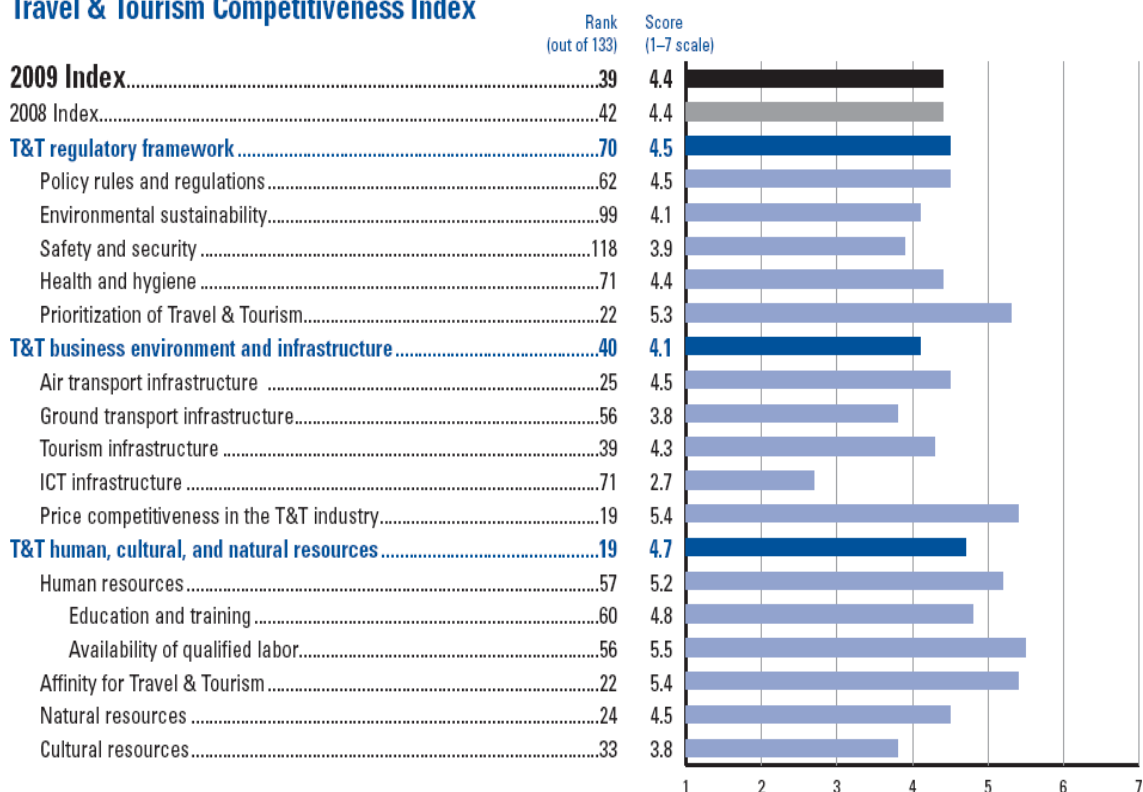

ภาคผนวก 4 จำนวนนักท่องเที่ยวใน 20 อันดับแรกของโลก (หน่วยล้านคน)

ประเทศ	2550	2551	ประเทศ	2550	2551
1. ฝรั่งเศส	81.9	79.3	11. มาเลเซีย	20.97	22.05
2. สหรัฐอเมริกา	56.0	58.0	12. ออสเตรเลีย	20.77	21.93
3. สเปน	58.7	57.3	13. ฮองกง	17.15	17.32
4. จีน	54.7	53.0	14. แคนาดา	17.93	17.12
5. อิตาลี	43.7	42.7	15. ซาอุดีอาระเบีย	11.53	14.76
6. อังกฤษ	30.9	30.2	16. ไทย	14.46	14.58
7. ยูเครน	23.1	25.4	17. โปแลนด์	14.97	12.96
8. ตุรกี	22.2	25.0	18. อียิปต์	10.61	12.29
9. เยอรมัน	24.4	24.9	19. มาเก๊า	12.94	10.60
10. เม็กซิโก	21.4	22.6	20. เนเธอร์แลนด์	11.00	10.10

ที่มา : องค์การการท่องเที่ยวโลก (UNWTO)

ภาคผนวก 5 ประมาณการอัตราการเพิ่มของประชากรประเทศต่าง ๆ

อัตราการเพิ่ม (%)	2553-58	2558-2563	2563-68
สหรัฐอเมริกา	0.90	0.82	0.71
สหราชอาณาจักร	0.52	0.49	0.46
ฝรั่งเศส	0.40	0.32	0.26
เยอรมนี	-0.17	-0.23	-0.29
ญี่ปุ่น	-0.19	-0.34	-0.47
จีน	0.61	0.50	0.31
บราซิล	0.75	0.60	0.45
อินเดีย	1.27	1.10	0.92
รัสเซีย	-0.34	-0.38	-0.46
ฮ่องกง	0.91	0.80	0.68
สิงคโปร์	0.90	0.63	0.54
เกาหลีใต้	0.27	0.13	0.00
ไทย	0.52	0.43	0.33
มาเลเซีย	1.47	1.27	1.07
โลก	1.11	1.00	0.86

ที่มา: สำนักงานคณะกรรมการพัฒนาการเศรษฐกิจและสังคมแห่งชาติ

ภาคผนวก 6 ประมาณการอัตราขยายตัวทางเศรษฐกิจของประเทศต่าง ๆ (%)

ประเทศ	พ.ศ.					
	2524-33	2534-44	2545-50	2551-52	2553-57	2558-68
สหรัฐอเมริกา	3.27	3.08	2.65	-0.82	2.05	2.10
อังกฤษ	2.66	2.44	2.65	-1.69	1.80	1.90
เยอรมนี	2.34	2.03	1.16	-2.16	1.00	1.10
ญี่ปุ่น	3.95	1.16	1.81	-3.42	1.15	1.10
จีน	9.35	10.25	10.32	7.78	8.40	8.50
บราซิล	1.67	2.45	3.46	1.89	3.15	4.30
อินเดีย	5.87	5.47	7.95	5.91	6.80	7.60
รัสเซีย	na	-2.83	6.74	-0.19	5.40	7.00
เกาหลีใต้	8.74	5.97	4.83	0.90	3.70	4.50
สิงคโปร์	7.36	6.83	6.64	-4.42	3.90	3.80
มาเลเซีย	5.93	6.62	5.90	0.57	4.00	4.50
โลก	2.85	2.67	3.33	0.65	2.92	3.61

ที่มา: สำนักงานคณะกรรมการพัฒนาการเศรษฐกิจและสังคมแห่งชาติ

ภาคผนวก 7 ตารางแสดงจำนวนนักท่องเที่ยว ปี 2008 และ 2009

ประเทศ	ปี 2009	ปี 2008	อัตรา เปลี่ยนแปลง	ประเทศ	ปี 2009	ปี 2008	อัตรา เปลี่ยนแปลง
East Asia	7,265,837	7,837,812	- 7.30	The Americas	795,110	853,348	- 6.82
Asean	4,074,668	4,125,190	- 1.22	Argentina	6,452	6,198	+ 4.10
Brunei	10,517	12,357	- 14.89	Brazil	13,890	14,524	- 4.37
Cambodia	103,168	93,301	+ 10.58	Canada	147,191	153,420	- 4.06
Indonesia	226,506	259,284	- 12.64	USA	599,475	648,699	- 7.59
Laos	657,658	624,645	+ 5.29	Others	28,102	30,507	- 7.88
Malaysia	1,748,341	1,828,324	- 4.37	South Asia	809,300	670,049	+ 20.78
Myanmar	80,068	75,667	+ 5.82	Bangladesh	55,818	46,839	+ 19.17
Philippines	215,150	223,968	- 3.94	India	596,529	497,022	+ 20.02
Singapore	651,454	651,978	- 0.08	Nepal	26,683	21,079	+ 26.59
Vietnam	381,806	355,666	+ 7.35	Pakistan	62,517	46,978	+ 33.08
China	815,708	937,358	- 12.98	Sri Lanka	45,443	39,233	+ 15.83
Hong Kong	378,948	343,896	+ 10.19	Others	22,310	18,898	+ 18.05
Japan	982,607	1,110,729	- 11.53	Oceania	728,401	788,230	- 7.59
Korea	620,700	897,918	- 30.87	Australia	645,534	694,439	- 7.04
Taiwan	366,717	402,797	- 8.96	New Zealand	78,257	90,997	- 14.00
Others	26,489	19,924	+ 32.95	Others	4,610	2,794	+ 65.00
Europe	3,920,013	3,862,379	+ 1.49	Middle East	523,343	463,512	+ 12.91
Austria	87,469	76,563	+ 14.24	Egypt	13,394	13,048	+ 2.65
Belgium	81,514	75,254	+ 8.32	Israel	111,243	100,947	+ 10.20
Denmark	143,326	151,903	- 5.65	Kuwait	47,115	31,890	+ 47.74
Finland	155,574	158,480	- 1.83	Saudi Arabia	14,636	18,328	- 20.14
France	401,293	384,342	+ 4.41	U.A.E.	119,450	116,664	+ 2.39
Germany	556,852	531,241	+ 4.82	Others	217,505	182,635	+ 19.09
Italy	164,341	147,541	+ 11.39	Africa	107,837	108,890	- 0.97
Netherlands	203,675	193,740	+ 5.13	South Africa	40,465	46,271	- 12.55
Norway	120,668	128,380	- 6.01	Others	67,372	62,619	+ 7.59
Russia	334,915	319,587	+ 4.80	Grand Total	14,149,841	14,584,220	- 2.98
Spain	77,160	80,287	- 3.89				
Sweden	340,381	389,665	- 12.65				
Switzerland	156,917	152,751	+ 2.73				
United Kingdom	777,313	758,576	+ 2.47				
East Europe	169,635	149,616	+ 13.38				
Others	148,980	164,453	- 9.41				

ภาคผนวก 8 ตารางแสดง Length of Stay

ประเทศ	ปี 2009	ปี 2008	อัตรา เปลี่ยนแปลง	ประเทศ	ปี 2009	ปี 2008	อัตรา เปลี่ยนแปลง
East Asia	5.68	5.90	- 0.22	The Americas	13.52	13.53	- 0.01
Asean	5.15	5.25	- 0.10	Argentina	10.26	11.23	- 0.97
Brunei	4.97	5.75	- 0.78	Brazil	11.00	10.47	+ 0.53
Cambodia	8.16	5.91	+ 2.25	Canada	14.73	16.10	- 1.37
Indonesia	5.03	5.80	- 0.77	USA	13.42	13.13	+ 0.29
Laos	5.38	5.05	+ 0.33	Others	11.36	10.84	+ 0.52
Malaysia	4.49	4.87	- 0.38	South Asia	6.14	6.78	- 0.64
Myanmar	6.72	5.79	+ 0.93	Bangladesh	5.64	6.19	- 0.55
Philippines	7.63	6.76	+ 0.87	India	6.07	6.85	- 0.78
Singapore	5.12	5.26	- 0.14	Nepal	7.52	7.55	- 0.03
Vietnam	5.34	5.84	- 0.50	Pakistan	6.72	7.07	- 0.35
China	6.52	6.72	- 0.20	Sri Lanka	6.05	5.88	+ 0.17
Hong Kong	5.31	5.67	- 0.36	Others	6.23	6.73	- 0.50
Japan	6.69	7.13	- 0.44	Oceania	11.24	12.29	- 1.05
Korea	6.61	6.46	+ 0.15	Australia	11.28	12.28	- 1.00
Taiwan	5.83	6.31	- 0.48	New Zealand	11.01	12.39	- 1.38
Others	5.47	6.10	- 0.63	Others	10.39	10.12	+ 0.27
Europe	14.24	15.79	- 1.55	Middle East	9.94	10.17	- 0.23
Austria	13.01	14.87	- 1.86	Egypt	7.85	8.71	- 0.86
Belgium	13.75	15.36	- 1.61	Israel	13.43	13.83	- 0.40
Denmark	12.44	13.86	- 1.42	Kuwait	8.86	10.05	- 1.19
Finland	12.03	14.85	- 2.82	Saudi Arabia	8.95	9.20	- 0.25
France	14.38	15.03	- 0.65	U.A.E.	9.17	8.65	+ 0.52
Germany	15.44	16.83	- 1.39	Others	9.02	9.35	- 0.33
Italy	14.82	15.12	- 0.30	Africa	8.64	9.23	- 0.59
Netherlands	14.31	16.02	- 1.71	South Africa	9.24	10.31	- 1.07
Norway	13.87	15.71	- 1.84	Others	8.27	8.44	- 0.17
Russia	11.45	12.65	- 1.20	Grand Total	8.99	9.51	- 0.52
Spain	13.03	13.03	+ 0.00				
Sweden	16.86	19.15	- 2.29				
Switzerland	14.09	14.74	- 0.65				
United Kingdom	15.10	17.27	- 2.17				
East Europe	11.66	13.97	- 2.31				
Others	13.51	13.23	+ 0.28				

ภาคผนวก 9 แนวพื้นที่เศรษฐกิจเหนือ-ใต้ (North-South Economic Corridor) และแนวตะวันออก-ตะวันตก (East-West Economic Corridor)

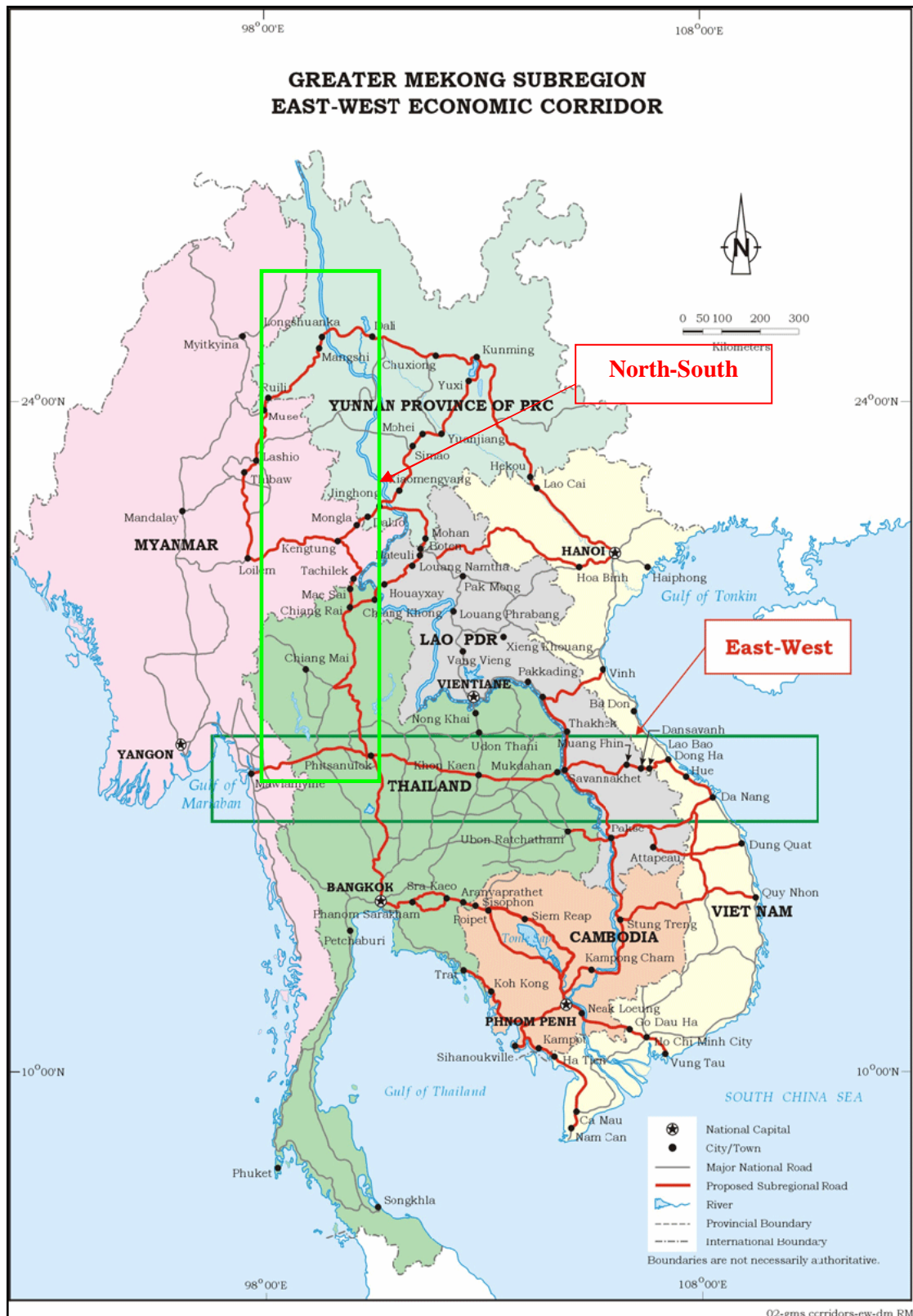

ภาคผนวก 10 การจำแนกจังหวัดตามกลุ่มท่องเที่ยว 8 กลุ่มท่องเที่ยว

กลุ่มท่องเที่ยว	จังหวัด
1. กลุ่มท่องเที่ยวอารยธรรมล้านนาและภาคเหนือ	เชียงใหม่, เชียงราย, ลำพูน, ลำปาง, พะเยา, แพร่, น่าน และจังหวัดอื่น ๆ ที่มีลักษณะของกิจกรรมการท่องเที่ยวที่ใกล้เคียงกัน
2. กลุ่มท่องเที่ยวมรดกโลกเชื่อมโยงการท่องเที่ยวเชิงนิเวศ	ตาก, สุโขทัย, กำแพงเพชร, พิจิตร, พิษณุโลก, นครสวรรค์, อุทัยธานี, พระนครศรีอยุธยา และจังหวัดอื่น ๆ ที่มีลักษณะของกิจกรรมการท่องเที่ยวที่ใกล้เคียงกัน
3. กลุ่มท่องเที่ยวอารยธรรมอีสานใต้	นครราชสีมา, บุรีรัมย์, สุรินทร์, ศรีสะเกษ, ชัยภูมิ, อุบลราชธานี และจังหวัดอื่น ๆ ที่มีลักษณะของกิจกรรมการท่องเที่ยวที่ใกล้เคียงกัน
4. ท่องเที่ยววิถีชีวิตลุ่มแม่น้ำโขง	เลย, หนองคาย, นครพนม, มุกดาหาร, อำนาจเจริญ, อุบลราชธานี และจังหวัดอื่น ๆ ที่มีลักษณะของกิจกรรมการท่องเที่ยวที่ใกล้เคียงกัน
5. กลุ่มท่องเที่ยววิถีชีวิตลุ่มแม่น้ำภาคกลาง	ชัยนาท, สิงห์บุรี, อ่างทอง, พระนครศรีอยุธยา, ลพบุรี, นครปฐม, นนทบุรี, ปทุมธานี, สมุทรปราการ, สมุทรสาคร, สมุทรสงคราม, ราชบุรี, กรุงเทพมหานคร และจังหวัดอื่น ๆ ที่มีลักษณะของกิจกรรมการท่องเที่ยวที่ใกล้เคียงกัน
6. กลุ่มท่องเที่ยว Active Beach	ชลบุรี, ระยอง, จันทบุรี, ตราด และจังหวัดอื่นๆ ที่มีลักษณะของกิจกรรมการท่องเที่ยวที่ใกล้เคียงกัน
7. กลุ่มท่องเที่ยว Royal Coast	เพชรบุรี, ประจวบคีรีขันธ์, ชุมพร, ระนอง และจังหวัดอื่นๆ ที่มีลักษณะของกิจกรรมการท่องเที่ยวที่ใกล้เคียงกัน
8. กลุ่มท่องเที่ยวมหัสจรรย์สองสมุทร	สุราษฎร์ธานี, นครศรีธรรมราช, พังงา, ภูเก็ต, กระบี่, ตรัง, สตูล, พัทลุง, สงขลา, ปัตตานี, ยะลา, นราธิวาส และจังหวัดอื่นๆ ที่มีลักษณะของกิจกรรมการท่องเที่ยวที่ใกล้เคียงกัน

ที่มา: กระทรวงการท่องเที่ยวและกีฬา